

DIÁRIO de Notícias



Câmaras já assinaram contratos-programa

PÁGINA 9



Jogos Escolares encerram hoje, estrangeiros em destaque

DESPORTO

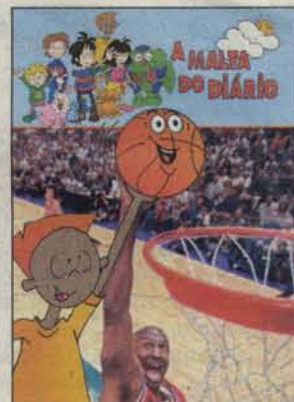

"Malta do DIÁRIO" e as lições do desporto

DESTACÁVEL

DIÁRIO MATUTINO INDEPENDENTE
DIRECTOR: JOSÉ BETTENCOURT DA CÂMARA

SÁBADO - 15 DE ABRIL DE 2000

www.dnoticias.pt



ANO 124.º - N.º 40.047 - PREÇO 100\$00 - 0,50 € (IVA INCL)
DIÁRIO + Peça do faqueiro = 700\$00 (3,49 €)

MERCADO MUNICIPAL NO TERRENO DE BERARDO

P. Santo renova centro da cidade



O G. R. está em vias de concretizar a compra deste terreno, entre o cais e a marginal porto-santense.

- O centro da cidade do Porto Santo vai ganhar uma nova imagem, com a instalação do mercado municipal e espaços de animação no terreno pertencente ao empresário Joe Berardo, entre o cais e o principal supermercado. A aquisição pelo Governo Regional está a ser ultimada e custará cerca de 120 mil contos.

PÁGINA 7



PSP TEVE DE INTERVIR

Moradores travam obras do teleférico

PÁGINA 6

"ROTA DAS COMUNIDADES" 120 madeirenses em viagem ao Brasil

PÁGINA 8

JARDIM ACUSA ALMEIDA SANTOS

«Entendimento delirante e absurdo»

Jardim considerou ontem que o «entendimento» de Almeida Santos, a propósito

da inconstitucionalidade dos círculos do Porto Moniz e Porto Santo, é «delirante e absurdo».

PÁGINA 5

SANTOS COSTA E EMANUEL GOMES FORA DO PROCESSO

Refiliação em Machico com "lapsos e recuos"

ÚLTIMA



DESTACÁVEL

Não perca
6ª lição

Coleccionável de Economia Familiar nesta edição

Modelo

ACONTECE

CDU encerra campanha "Trabalho com Direitos"

A CDU realiza um encontro de quadros e activistas sindicais sendo esta iniciativa o encerramento da campanha "Trabalho com Direitos", cujas conclusões são apresentadas às 17:00 horas na sede do partido.

Orquestra Clássica no Teatro Municipal

A Orquestra Clássica da Madeira dá um concerto pelas 21:30 horas no Teatro Municipal "Baltazar Dias".

AMME inaugura Núcleo de Turismo de Habitação

A Associação Madeirense de Mulheres Empresárias inaugura, às 17:00 horas, as Casas de Campo do Pomar, um núcleo de turismo de habitação, no Sítio do Curral, em Santana.

A inauguração é presidida pelo secretário regional de Economia.

Procissão dos Jovens Cristãos

Os Jovens Cristãos da Madeira realizam durante o dia um conjunto de iniciativas que conta com uma Bênção dos Ramos, seguindo-se uma procissão até à Sé. A celebração da missa é às 11:00 horas, na Sé.

AGRICULTURA, PESCAS E AMBIENTE

Secretário açoriano visita a Região



O secretário regional da Agricultura, Pescas e Ambiente do Governo dos Açores chega hoje ao Funchal. Uma visita que contará com uma passagem pela AGROPESCAS, onde os Açores está representado.

O secretário regional de Agricultura, Pescas e Ambiente do Governo Regional dos Açores, Fernando Lopes, chega hoje ao Funchal, pelas 13h10, no voo S4 160.

Nesta sua estadia na Região, estabelecerá contactos

com Bazenga Marques e deverá visitar departamentos no âmbito da Secretaria Regional de Agricultura, Florestas e Pescas. Deverá ainda passar pela AGROPESCA 2000. Neste certame da agricultura madeirense, foi cedido um espaço para a Re-

gião Autónoma dos Açores, a exemplo do que já aconteceu na "Semana das Pescas dos Açores", onde a Madeira tem participado, quer na exposição quer através do secretário regional de Agricultura, Florestas e Pescas.

ACONTECE

Encontro/convívio da Companhia de Caçadores

Os membros da Companhia de Caçadores 1522, que combateram na guerra colonial, em Angola, decidiram levar a efeito hoje um encontro comemorativo, que conta com a realização de uma missa na igreja do Colégio.

AGROPESCA/2000 no Tecnopólo

Continua até ao dia 16 aberta ao público a AGROPESCA/2000 no Madeira Tecnopólo. A entrada é gratuita e o horário é das 14:00 às 24:00 horas.

Património Arqueológico é tema de conferência

"O Património Arqueológico: conservação e usos" é o tema da conferência, promovida pela ARCHAIS, que tem lugar, a partir das 17:00 horas, no salão nobre da Câmara Municipal de Santa Cruz.

Fim-de-Semana Cultural na Ilha

Integrado no VII Fim-de-Semana Cultural e IX Aniversário da Freguesia da Ilha, realiza-se ao longo de todo o dia um conjunto de iniciativas naquela freguesia. Destaque para a conferência sobre a problemática da Sida, que se realiza às 19:30 horas no Centro de Saúde de Santana.

NESTA EDIÇÃO

DIÁRIO de Notícias



Lei eleitoral: Assembleia vai preparar "intervenção cirúrgica".....

4

Brazão acusa Sampaio de querer protagonismo.....

5

Menu por Moçambique rendeu cerca de 500 contos..

6



SIRAM: procura internacional justifica adjudicação....

22

Nacional

Barroso apreensivo com liberalização nos têxteis.....

17

Mundo

Start II: Putin contra corrida às armas.....

18



Zimbabué: Agricultores brancos temem guerra civil.....

19

DESPORTO

Vingada quer ganhar para continuar a «olhar para cima».....

3



Juniores do Nacional jogam hoje em Braga.....

4

Voleibol de Machico tem jogo decisivo no "play-off".

6



Hóquei do Estreito joga mais uma "final" para a subida.

6

DIÁRIO

Religião 10 - Casos do Dia 14 - Economia 22
Tráfego 23 - Espectáculos 26 - Última 28

DESPORTO

Futebol 2 - Judo 6 - Atletismo 7 - Ciclismo 8
Pequenos Anúncios 11 - Cartaz 16



A partir do segundo semestre deste ano, o Ministério da Saúde vai vender, nas urgências dos hospitais, medicamentos para tratamentos de 48 horas. Esta foi uma das me-

didias anunciadas pelo Ministério e que já motivou uma reacção negativa da Ordem dos Farmacêuticos. A criação do Observatório do Medicamento é outra das novidades.

A PARTIR DE JUNHO

Medicamentos à venda nos hospitais

A partir de Junho, alguns doentes portugueses vão poder adquirir na farmácia hospitalar os medicamentos necessários a dois dias de tratamento, cujo custo deverá corresponder ao que é praticado na farmácia privada.

Esta é uma medida com que o Ministério da Saúde (MS) planeia avançar no segundo semestre deste ano, embora ainda a título de experiência piloto, e que se insere num conjunto de iniciativas em matéria de política do medicamento divulgadas ontem à imprensa.

A dispensa de medicamentos nas urgências dos hospitais – que, segundo fonte do MS contacta pela agência Lusa, deverá começar por envolver uma instituição em cada uma das cinco administrações regionais de saúde – vai estar ainda sujeita à condição de serem fornecidos fármacos que constem do formulário hospitalar, devendo a sua concretização obedecer a um plano plurianual.

Este processo será realizado em simultâneo com a reorganização das farmácias hospitalares que, em 1999, representaram 62,5 milhões de contos do orçamento do Serviço Nacional de Saúde (SNS), correspondendo a 13,5 por cento do mercado do medicamento.

Reconhecendo que o seu funcionamento decorre em condições ainda deficientes de estruturas, recursos e meios de gestão, a reorganização da farmácia hospitalar proposta pelo MS passa assim pela definição de áreas mínimas de trabalho, codificação e informatização de todo o processo de distribuição e a adaptação dos quadros dos serviços farmacêuticos às actividades desenvolvidas.

Infarmed credita farmácias dos hospitais

Igualmente prevista está a adopção de procedimentos de licenciamento e inspecção, por parte do Instituto Nacional da Farmácia e do Medicamento (Infarmed), que terá também responsabilidades na creditação e certificação dos serviços farmacêuticos hospitalares.

No conjunto de medidas divulgadas destaca-se também o apoio à prescrição e uso dos medicamentos genéricos – cuja quota de mercado é, em Portugal, de apenas 0,04 por cento, enquanto em outros países europeus representa 15 por cento do mercado farmacêutico –, que o



O Ministério da Saúde apresentou um pacote de medidas a implementar ainda este ano, com maior incidência no campo dos medicamentos.

MS acredita poderem contribuir, a médio prazo, para a contenção da despesa de medicamentos do SNS.

Em relação a estes medicamentos, que possuem normalmente um preço 20 por cento inferior ao do medicamento similar de marca, o MS propõe uma discriminação positiva, através do aumento da comparticipação nos escalões inferiores a 100 por cento, a informação aos médicos sobre estes fármacos – nomeadamente através da sua inclusão na segunda edição do prontuário terapêutico – e a revi-

são da legislação em vigor, considerada ambígua.

A concretização destas medidas é igualmente apontada para o segundo semestre deste ano, uma vez que, segundo a fonte do MS, a definição do aumento na comparticipação dos genéricos, que poderá ser de 15 por cento, e o estabelecer dos critérios que irão levar à alteração da legislação, estão ainda a decorrer no Infarmed.

Nesta instituição estão também a ser revistos os sistemas e regimes de comparticipação – as únicas deste conjunto de me-

didias que entrarão em vigor até ao final deste ano – e o redimensionamento das embalagens de medicamentos, que se pretendem mais adequadas à posologia e tempo de tratamentos recomendados.

Observatório do Medicamento

O aumento da fiscalização e controlo sobre o sector é também uma medida apontada como relevante pelo MS, que será conseguida através da criação

do Observatório do Medicamento, ampliação da estrutura nacional de fármaco-vigilância e aumento da capacidade laboratorial, com a entrada em funcionamento, dentro de meses, do Laboratório de Controlo de Qualidade do Infarmed.

Farmacêuticos com reservas

A Ordem dos Farmacêuticos (OF) encara com algumas reservas a dispensa de medicamentos nas urgências hospitalares, na medida em que poderá ter «um efeito contrário ao desejado».

Em declarações à agência Lusa, o bastonário da OF, João Silveira, salientou que, se do ponto de vista da comodidade e acessibilidade do doente esta é uma medida positiva, o mesmo poderá não acontecer na perspectiva da promoção da utilização dos cuidados primários, «se não forem acauteladas formas de evitar uma maior afluência às urgências hospitalares».

Por outro lado, João Silveira considera ainda que esta medida «deve ser bem ponderada» devido, quer ao impacto que terá sobre as farmácias privadas, que «prestam já um serviço gratuito de 24 horas», quer à falta de infra-estruturas de que padecem ainda muitas farmácias hospitalares.

As condições a que terá de obedecer a dispensa de medicamentos nas urgências através da farmácia hospitalar foram ontem divulgadas pelo MS à imprensa, e integram-se num conjunto de medidas destinadas a concretizar a política da tutela relativamente ao medicamento.

A reserva da OF em relação ao impacto desta iniciativa sobre as urgências hospitalares é igualmente partilhada pelo MS, que condicionou o início desta prática a uma experiência piloto em alguns hospitais pré-seleccionados, a realizar durante o segundo semestre deste ano, e à reorganização da própria farmácia hospitalar.

Para João Silveira, que não tem ainda conhecimento oficial das medidas do MS, embora o não fornecimento gratuito dos medicamentos «tente acautelar uma eventual maior procura das urgências», a questão essencial reside no facto de não contrariar o que considera ser «uma excessiva hospitalização do sistema de saúde» português. Porque – frisou – «se esta medida promover o acesso às urgências, isso é exactamente o contrário do que se deve fazer, que é investir na qualidade dos cuidados primários».

Quanto ao investimento nos medicamentos genéricos anunciado ontem pelo MS – concretizado, nomeadamente, através do aumento da sua comparticipação nos escalões inferiores a 100 por cento –, é uma medida recebida com agrado pela OF e que «vai trazer economias» desde que seja alterada a actual legislação, que João Silveira considera «uma farsa».

Proposta da UDP na ALR

Já deu entrada no Parlamento regional a proposta reformulada para a constituição de uma Comissão Regional para os Direitos das Mulheres, por iniciativa da UDP.

Em comunicado enviado à nossa redacção, a UDP explica que «tendo em conta os argumentos apresentados na Comissão Parlamentar, o deputado da UDP já reformulou a proposta apresentada no sentido de, em vez de ser constituída uma Delegação da CIDM na Região, ser criada uma Comissão Regional para os Direitos das Mulheres». A proposta deu entrada no passado dia 11, pelo que agora a UDP aguarda que o Parlamento dê o seu voto.

Sampaio recebe Mota Torres

Na próxima segunda-feira, pelas 18:30 horas, o presidente do PS-M, Mota Torres, será recebido em audiência pelo Presidente da República, Jorge Sampaio, no Palácio de Belém. Trata-se de uma reunião que vem no seguimento do processo de auscultação a diversas entidades por parte do Presidente da República, no âmbito da declaração de inconstitucionalidade dos círculos eleitorais do Porto Moniz e do Porto Santo.

CDU propõe criação de aterro

Na reunião da Assembleia Municipal de Câmara de Lobos, realizada no passado dia 13, os representantes da CDU na autarquia local apresentaram um conjunto de três iniciativas: a proposta de constituição de uma comissão de inquérito para analisar o sucedido recentemente na Terra Chã e Balseiras (Curral das Freiras); a proposta de indemnização à população pelos prejuízos provocados pela derrocada no Curral das Freiras e, finalmente, a proposta de criação do aterro municipal de Câmara de Lobos. Justificam os representantes da CDU na Câmara que esta é uma solução face ao «vazamento de terras em diversos pontos do concelho, gerando esta situação perigo para a segurança das populações e pondo em risco vidas e bens, e provocando desequilíbrios ambientais e paisagísticos».

INCONSTITUCIONALIDADE NA LEI ELEITORAL

ALR vai preparar "intervenção cirúrgica"

- O desentendimento à volta da forma de pôr fim à inconstitucionalidade dos círculos eleitorais do Porto Santo e Porto Moniz está instalado. O PSD, PS, CDU e UDP defendem uma "intervenção cirúrgica" na Lei Eleitoral e no Estatuto. O PP defende apenas uma mexida na Lei Eleitoral.

LOURENÇO FREITAS



O PS e o PSD propõem mexer no Estatuto e na Lei Eleitoral, para evitar a intervenção da Assembleia da República.

Na próxima terça-feira, a Assembleia Legislativa Regional vai reunir em plenário para debater e votar as propostas que visam suprir a inconstitucionalidade dos círculos eleitorais do Porto Santo e Porto Moniz, declarada por acórdão do Tribunal Constitucional.

Já ontem, na Assembleia Regional, o debate versou sobre esta matéria, com o CDS-PP a divergir da opinião dos restantes partidos quanto à forma como a "operação cirúrgica" deve ser feita, por forma a pôr fim a tal inconstitucionalidade. O PSD pretende mexer na Lei Eleitoral e no Estatuto Político-Administrativo da Região. O PS também já deu entrada, na Mesa da ALR, de idênticas propostas, e tanto a CDU como a UDP devem, em princípio, concordar com o procedimento proposto, não estando também fora de questão que em sede de Comissão de Política Geral, na próxi-

ma segunda-feira, ocorra uma fusão das propostas do PSD e PS, que são praticamente idênticas.

No entanto, o CDS-PP entende que basta alterar a Lei Eleitoral, para depois, mais tarde, ser feita uma alteração profunda àquela lei, que considera ser «perversa e ultrapassada no tempo», porque quando transformada em

- A UDP concorda com a mexida no Estatuto, para que se abra um precedente, por forma a que mais tarde seja possível mexer no Estatuto através de leis ordinárias.

mandatos não reflecte as intenções do eleitorado, sendo exemplo o facto de que, em 1996, o PSD obteve 56 por cento dos votos e estes foram transformados em 70 por cento dos deputados na Assembleia Regional.

Comissão Eventual proposta pelo PP

O debate concreto e decisivo sobre a solução da inconstitucionalidade dos dois círculos eleitorais te-

rá lugar, como já se referiu, no plenário de terça-feira, mas a discussão surgiu ontem, na sequência da apreciação de um requerimento da autoria do PP sobre a constituição de uma "Comissão Eventual para a Alteração da Lei Eleitoral para a Assembleia Legislativa Regional".

É entendimento do par-

não nos da Madeira e dos outros partidos da oposição».

PS, CDU e UDP com Cunha e Silva

Outra opinião daquele político é que qualquer mexida na Lei Eleitoral, só por si, virá abrir caminho à Assembleia da República para mexer na Lei Eleitoral, contra a vontade do Parlamento madeirense. Opinião corroborada,

quer por Emanuel Jardim Fernandes, do PS, quer por Leonel Nunes, da CDU, e Paulo Martins, da UDP.

Cunha e Silva disse ainda que, agora, a Assembleia Legislativa Regional mexe no Estatuto e depois das eleições, numa altura mais propícia a consensos, fará uma revisão mais profunda da Lei Eleitoral.

Paulo Martins também disse que, «do ponto de vista jurídico, bastaria rever a Lei Eleitoral, mas o

problema é político».

Por isso, a UDP concorda com a mexida no Estatuto para que se abra um precedente, por forma a que mais tarde seja possível mexer no Estatuto através de leis ordinárias.

«Violação do Regimento»

Mas é precisamente a falta de uma garantia sólida de que será operada essa revisão profunda que leva o Partido Popular a manter-se determinado contra a mexida no Estatuto e a tentar demover os restantes partidos da oposição de concordarem com aquela intenção.

No entanto, e pese embora a discordância do PP, o Partido Social Democrata e o Partido Socialista vão avançar com a intenção de mexer no Estatuto Político-Administrativo. O facto levou José Manuel Rodrigues a ameaçar levantar a questão de «violação do Regimento», na medida em que, de acordo com este, qualquer alteração ao Estatuto deve ser marcada com um mês de antecedência e não pode ser discutida com carácter de urgência.

Votação adiada

O debate à volta desta questão e o que se seguiu à intervenção do deputado Emídio Correia, do Partido Social Democrata, feita no período de antes da ordem do dia, levaram a que o plenário encerrasse os trabalhos sem que a proposta do Partido Popular sobre a referida Comissão Eventual para a Alteração da Lei Eleitoral fosse votada. O que deverá acontecer num próximo plenário, depois da Páscoa.

Santana cidade

Dos pontos da agenda de trabalhos que não chegaram a ser debatidos ontem, e que deverão vir a sê-lo depois da Páscoa, encontra-se o relatório da Comissão Eventual de Inquérito à "Estação de Tratamento de Resíduos Sólidos da Meia Serra" e, entre outros, o projecto de decreto legislativo regional de "Elevação da vila de Santana a cidade".

COM CRÍTICAS A ALMEIDA SANTOS

Jardim diz que «o PS deu tiro no pé»

• «O entendimento de Almeida Santos é delirante e absurdo», diz Jardim.

Alberto João Jardim garantiu, ontem, ao Presidente da República, que a decisão do Tribunal Constitucional sobre o sistema eleitoral da Madeira é para cumprir. O presidente do Governo Regional esclareceu foi que protestou contra o despacho do presidente da Assembleia da República sobre a necessidade de São Bento legislar em consequência do vazio legal gerado pela inconstitucionalidade dos círculos eleitorais de um único deputado.

Deputados na secretaria

Após a audiência com Jorge Sampaio, o chefe do Executivo regional também não deixou de apontar o dedo à rapidez do TC e ao PS-M.

«É mais um tiro no pé do Partido Socialista porque não cai bem no eleito-

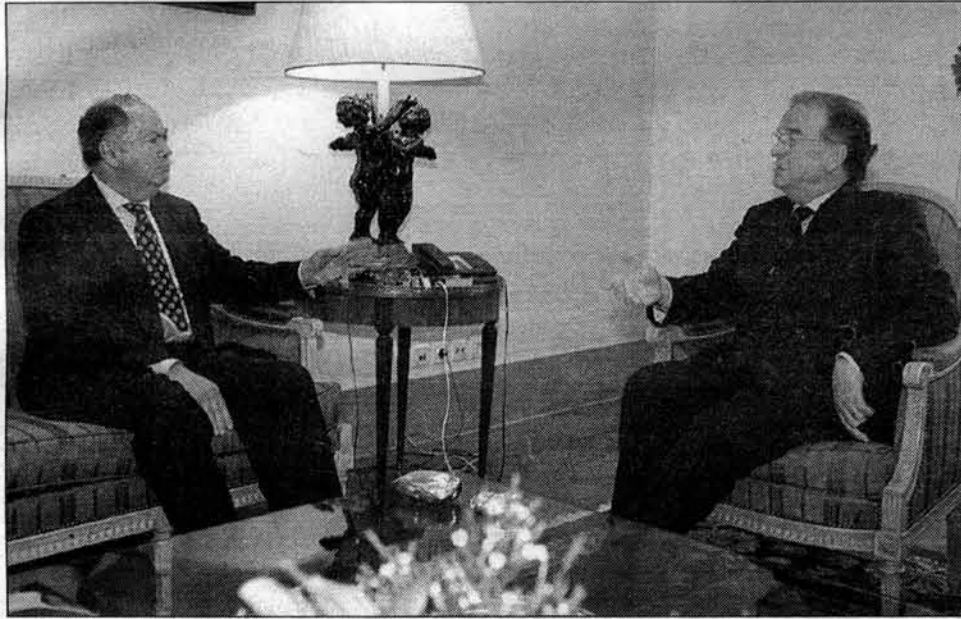

Alberto João Jardim foi recebido por Jorge Sampaio.

CRÍTICAS FEITAS NOS AÇORES

«Socialistas são tontos»

«São uns tontos». Foi desta forma laconica que Alberto João Jardim reagiu às menções sobre o Governo madeirense, feitas durante as Jornadas Parlamentares do PS, que decorreram no início da semana, em Ponta Delgada, nos Açores. Em declarações, ao DIÁRIO, ontem, quando se preparava para deixar o Palácio de Belém, o presidente do Governo Regional acrescentou apenas que os socialistas «dizem sempre a mesma coi-

sa, há 20 anos».

Recorde-se que Francisco Assis, líder da bancada do PS na Assembleia da República, ao anunciar as conclusões das Jornadas Parlamentares, afirmou que na Madeira «acontecem situações verdadeiramente inaceitáveis, autênticos atentados à participação democrática». Como contraponto, o Governo socialista açoriano foi elogiado por Francisco Assis.

S.G.

rado madeirense ver que o principal partido da oposição tenta arranjar deputados na secretaria», acusou Jardim, acrescentando que «nem isso» os socialistas vão conseguir.

É que, depois de analisar os resultados das últimas eleições, e o PSD-M tem sempre uma melhor "performance" nas regionais do que nas nacionais, o presidente do Governo Regional concluiu que a eleição de um segundo deputado no Porto Moniz e Porto Santo não garante «nenhuma vantagem» ao PS. Na mesma toada, Jardim falou ainda em «erro grave» e explicou porque: «Se um dia o PSD "estiver na mó de baixo" tem aí dois seguros de vida que nos são oferecidos pelo Partido Socialista».

Juizes eleitos

Apesar da decisão do TC ser para cumprir, o chefe do Executivo madeirense associou a actuação do mesmo aos socialistas. Nas suas palavras, o Tribunal Constitucional «veio rapidamente, o que é contrário aos seus usos e costumes, arranjar deputados a alguém na se-

cretaria». Daí que tenha aproveitado para lembrar que, na sua opinião, os juizes do TC não deviam ser eleitos pelos partidos. «Sempre achei que devia ser o Supremo Tribunal de Justiça, ou magistrados de carreira, a ter a última palavra sobre a constitucionalidade das leis».

Alberto João Jardim viajou directamente de Bruxelas, onde participou numa reunião do Comité das Regiões, para o Palácio de Belém. Mas tanto quanto sabia, a Assembleia Legislativa Regional já tinha avançado com uma proposta para repor a constitucionalidade do sistema eleitoral na IAM. Foi isso que disse a Sampaio.

Uma coisa peregrina

A polémica que este caso suscitou, explicou, teve a ver com a atitude de Almeida Santos e o despacho que então assinou. Para Jardim, o mesmo «dizia esta coisa peregrina: há no Estatuto da Madeira normas que não são estatutárias. Que é o mesmo que eu dizer que há na Constituição normas que não são constitucionais; ou há no Código Penal qualificações de crimes que, no fundo, não são crimes. Isto era a insegurança total do país. O senhor presidente da Assembleia da República não pode fazer declarações deste género».

O entendimento de Almeida Santos é ainda classificado de «delirante e absurdo».

SÉRGIO GOUVEIA
em Lisboa

DEBATE PROMOVIDO PELA CDU

Lutas rurais decisivas para o fim do Regime

A juventude já esqueceu ao quanto sofreram as gentes do campo no período fascista, na Madeira. As lutas que tiveram de travar para fazer vingar os seus direitos e, mais a fundo, reaver a sua dignidade. Uma luta de glória, que culminou com a queda do Regime, mas que deixou marcas, que ainda hoje se reflectem na mentalidade do povo rural.

Em suma, estas e outras questões estiveram em debate num encontro que teve por tema "A Luta das Gentes do Campo: a importância das lutas dos rurais antes do 25 de Abril", promovido, ontem, pela CDU, que contou com a participação de Rui Nepomuceno e de Brito Gomes.

O advogado madeirense incidiu a sua intervenção numa abordagem sobre o livro do escritor Horácio Bento de Gouveia "A Canga - A Co-

lónia da Madeira". «Bento de Gouveia é um realista que descreve, neste livro, a vida dos caseiros. E é sobre as suas vivências, as suas desgraças e o facto de se verem obrigados a emigrar que ele escreve. Ele que era filho de senhorio», afirmou, sublinhando o facto de apesar de não ser, Horácio Bento, um homem de esquerda, fazia mais pelo povo do que muitos que se diziam esquerdistas.

Segundo Rui Nepomuceno, a vivência naquela altura era muito difícil e perdeu por muito tempo. «Os camponeses cultivavam as terras, construía as casas e quando o senhorio quisesse podia pô-los na rua», explicou, para acrescentar que o "boom" nas construções foi decisivo para provocar uma onda de "expropriações".

Sublinhando que, depois

da Revolução, a situação melhorou significativamente, Nepomuceno frisou que ainda perduram marcas desse tempo, na mentalidade do povo rural. «O povo do campo ainda é bastante submisso, fatalista, e ainda existe muito a ideia de emigrar, e ainda há muita pobreza e atraso cultural. São resquícios que ficaram, mas já damos passos muito significativos».

Com esta iniciativa, a CDU dá por concluído um conjunto de propostas de debate na preparação das comemorações do 25 de Abril. No âmbito destas propostas foram analisados vários temas, desde os movimentos de cristãos, em especial da Acção Católica antes do 25 de Abril, o papel das mulheres e dos intelectuais, e a importância das lutas camponesas contra o regime.

P.X.

SEGUNDO BRAZÃO DE CASTRO

Henrique Sampaio quer protagonismo

O deputado Henrique Sampaio quer protagonismo e está ansioso «por obter um lugar nas listas do Partido Socialista para as Regionais». Quem o diz é o secretário regional dos Recursos Humanos, Brazão de Castro, que não encontra outra explicação para que o parlamentar "rosa" tenha «falsado declarações».

Brazão de Castro respondeu assim, através de um comunicado, às dúvidas levantadas por Sampaio quanto aos resultados da política de emprego na Região.

Recorde-se que o secretário dos Recursos Humanos apresentou uma taxa de desemprego de 2,3%, que contrastava com a taxa nacional, que é de 4,1%.

O parlamentar do PS contestou os números, afirmando não ser lícito fazer

comparações entre as taxas de desemprego regional e nacional, pois «esta é o resultado da incidência de desemprego, quer no continente quer nas regiões autónomas».

Para Brazão de Castro, estas declarações não fazem sentido.

Passando a explicar, segundo o secretário regional, «ao asseverar que a taxa nacional de desemprego tem em conta a taxa regional», Henrique Sampaio produziu «uma afirmação óbvia. Só que o contributo regional é no sentido de melhorar a taxa nacional».

O governante não se escusou de ser irónico, afirmando que o deputado socialista «passará certamente a ser conhecido» por produzir afirmações óbvias.

Brazão de Castro confir-

mou, no mesmo comunicado, os números que havia tornado públicos durante a semana transacta.

A Madeira tem uma taxa de desemprego de 2,3%, a «mais baixa da União Europeia».

O PIB na Região tem crescido «percentualmente mais do que no continente», sendo que o Governo Regional tem «desenvolvido medidas activas de emprego», que têm «proporcionado esta taxa regional de desemprego».

Para Brazão de Castro, estes são os números reais do desemprego na Madeira, pelo que lamenta os ataques pessoais de que foi vítima.

O secretário dos Recursos Humanos pretende assim pôr cobro à polémica levantada pelo deputado socialista.

GONÇALO SANTOS

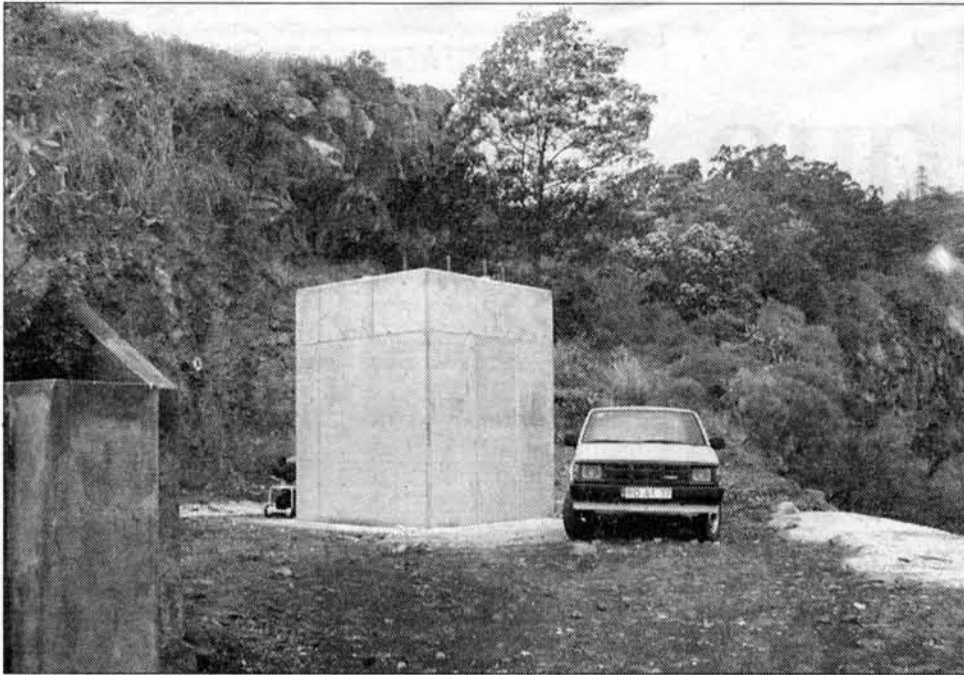

O acesso à torre nº 6 foi cortado logo pela manhã e impediu a montagem da estrutura metálica que se devia ter iniciado ontem.



Os camiões com as estruturas metálicas e a grua que iria dar apoio na sua montagem não chegaram a passar da Rua de Santa Luzia.

ONTEM DE MANHÃ NA LEVADA DE S. LUZIA

Moradores "travaram" obras do teleférico

- Os moradores bloquearam o acesso à torre nº 6 com os seus automóveis. A PSP foi chamada ao local, mas, os carros não foram retirados. Obras só depois do Tribunal se pronunciar.

Os moradores vizinhos da torre nº 6 do teleférico que ligará o Almirante Reis ao Monte bloquearam ontem de manhã o acesso às obras e não permitiram que os trabalhadores comessem a montar a estrutura metálica como estava previsto.

A PSP foi chamada ao local para tentar resolver a situação, no entanto, os moradores recusaram-se a retirar os carros que estavam a bloquear o acesso, pelo que os trabalhadores da ETERMAR nada puderam fazer durante a manhã. Enquanto o proble-

ma não se resolveu os camiões com as estruturas metálicas e a grua que iria dar apoio na montagem da torre tiveram de aguardar na Rua da Levada de Santa Luzia até ao início da tarde.

Primeiro o Tribunal deve pronunciar-se

Os moradores em causa, um dos quais, Fátima Abreu, requereu ao Tribunal Administrativo o embargo das obras, sentem-se lesados e dizem estar preocupados com a

sua segurança pelo facto da teleférico ir passar por cima das suas habitações. «Esta é uma zona muito ventosa e se a manutenção dos cabos não for bem feita pode acontecer um acidente e matar-nos todos», afirmou Fátima Abreu à TSE.

Outra das razões invocadas pelos moradores para impedir a montagem da torre metálica tem a ver com o facto do Tribunal Administrativo ainda não se ter pronunciado relativamente ao pedido que foi feito para instauração de uma pro-

vidência cautelar. «Pedimos providências cautelares e o Tribunal tem de decidir primeiro», frisou Fátima Abreu

Armando Abreu condenou bloqueio

Opinião diferente tem o vereador das Obras Públicas da Câmara Municipal do Funchal, Armando Abreu.

Para além de ter condenado veementemente a atitude dos moradores, Armando Abreu entende que as obras devem conti-

nuar mesmo sem o Tribunal se pronunciar.

«A Câmara entende que os moradores têm de aguardar pela decisão do Tribunal. Os moradores não podem é bloquear estradas e impedir o acesso à torre».

Armando Abreu diz que a edilidade compreende a preocupação dos moradores «agora não entende que se façam barreiras e impeçam o acesso ao local. Até porque a Câmara tem a posse administrativa do local».

Caso o Tribunal Administrativo se pronuncie a favor dos queixosos, Armando Abreu garante que a Câmara irá respeitar essa decisão.

A Câmara, sublinhou, «já fez saber, por diversas vezes, que qualquer decisão do Tribunal será acatada pela Câmara de forma clara e inequívoca. Sempre dissemos que acataremos as decisões do Tribunal».

ÓSCAR BRANCO

EM AUXÍLIO ÀS VÍTIMAS

Menu especial por Moçambique

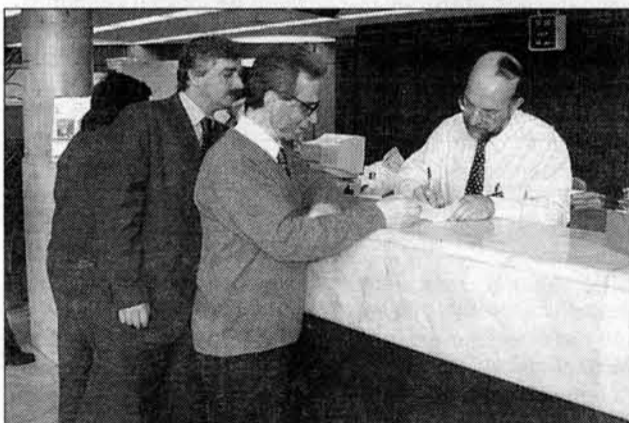

Um menu que arrecadou 428 contos e 528 escudos.

Um menu especial por Moçambique rendeu 428 contos e 528 escudos.

A iniciativa, realizada durante o dia 31 de Março, pelo Restaurante Santa Marta, na Rua do Gorgulho, contou com a «colaboração de todos os funcionários», salientou o sócio-gerente, visto que pre-

parar e servir o repasto levou 17 horas.

A quantia, que foi depositada na Caixa Geral de Depósitos, na conta da Cruz Vermelha, destinou-se a apoiar as vítimas das cheias que assolaram a antiga colónia portuguesa.

E.B.

PUBLICIDADE

Electro som

desde 1963

MÓVEIS • DECORAÇÕES • ILUMINAÇÃO INTERIOR/EXTERIOR

2000 m² DE EXPOSIÇÃO

CAMPANHA DE PÁSCOA

NOVAS LINHAS EM FAIA E SUCUPIRA

VISITE-NOS

Rua de São Francisco, 4 Tel.: 291 950 110 • Fax: 291 950 111
9350 - 213 RIBEIRA BRAVA
electrosom@mail.telepac.pt

BERARDO ANALISA PROPOSTA DO GOVERNO

Mercado do Porto Santo em terreno de 120 mil contos

O Governo Regional vai comprar o terreno onde, no futuro e de acordo com o novo arranjo urbanístico do centro da cidade do Porto Santo, ficará instalado o mercado municipal da "Ilha Dourada". O contrato-promessa está, neste momento, a ser analisado pelos actuais proprietários, a Sociedade Imobiliária de Empreendimentos Turísticos Savoy, do empresário José Berardo. Ao certo, ainda não se sabe quanto irá custar o terreno, situado entre o cais e o hipermercado Pingo Doce, embora avaliadores independentes tenham informado o executivo regional que o imóvel valia cerca de 120 mil contos.

Segundo Paulo Fontes, secretário do Plano e Coordenação, a aquisição do terreno é a parte que cabe ao Governo no que se refere ao PROCOM para o Porto Santo. Caso os actuais proprietários não queiram vender, o que é improvável, a expropriação por utilidade pública seria o passo seguinte.

- O contrato-promessa de compra e venda do terreno onde será construído o futuro mercado municipal do Porto Santo, avaliado em 120 mil contos, está a ser estudado pelos proprietários. O Governo Regional vai comprá-lo e entregá-lo à Câmara Municipal.

MARTA CAIRES no Porto Santo



Este é o terreno onde deverá ficar localizado o futuro mercado do Porto Santo.

No entanto, o assunto parece estar encaminhado de modo a que, em breve, o Porto Santo possa ter o novo mercado municipal.

Um mercado com auditório

Este projecto deita por terra rumores que davam como certa a construção neste terreno de um empreendimento turístico que a sociedade proprietária, a mesma que detém o hotel Savoy e cujo principal accionista é o empresário madeirense José Berardo, tinha planeada. Uma decisão que é, conforme garante o secretário do Plano e Coordenação, irreversível: ou a compra ou a expropriação. A compra, contudo, parece ser a melhor solução, apesar de não existir ainda uma resposta oficial da outra parte. «O preço ainda não se sabe qual será, mas posso adiantar que o Governo já pediu uma avaliação independente e o que pagará não irá sair desse valor, que rondou os 120 mil contos».

Com a Direcção Regional do Património a tratar da compra do terreno, 5.320 metros quadrados avaliados em 120 mil contos, a Câmara Municipal da "Ilha Dourada" tem já o projecto de execução pronto. E, da memória descritiva deste, consta que naquela área, actualmente um baldio sem uso, irá nascer um espaço de animação da cidade a par da parte dedicada ao mercado. É que, além do talho e das barracas, este espaço contará com um auditório e anfiteatro, onde poderão realizar-se espectáculos e outras actividades de âmbito cultural. Além disso, no Verão, os vendedores de uvas terão direito à sua barraca com melhores condições do que aquelas que hoje têm, pois, conforme consta do projecto, haverá espaço suficiente para uma boa circulação de pessoas e condições de arrumação dos produtos.

Roberto Silva explicou ao DIÁRIO que este arranjo urbanístico será financiado pelo PROCOM que, como se sabe, tem por objectivo revitalizar o comércio tradicional. O mercado será o pólo dinamizador daquela parte baixa da cidade, mas não será a única inovação que a Câmara tem prevista. Do mesmo projecto consta uma "promenade" que, no entanto, irá aproveitar algumas das características da cidade, nomeadamente as palmeiras da alameda que dá acesso ao cais.

EMPRESA AVISA UTENTES

Quem não paga fica sem lugar na marina

Os utentes da marina do Porto Santo que não pagam à empresa concessionária vão receber, nos próximos dias, um aviso, dando conta que as suas embarcações serão removidas, caso não regularizem a sua situação. Ontem, numa reunião entre a administração da empresa e os proprietários dos barcos, foi dado um prazo de 15 dias às pessoas que ocupam espaços que fazem muita falta a uma marina que, neste momento, tem já a lotação esgotada.

Miguel Moreira, responsável pela empresa que neste momento gere àquela infra-estrutura, foi claro ao afirmar que 32 dos 72 utentes da Marina não pagam e vão ver, por isso, as suas embarcações removidas. Os lugares fazem falta a quem é cumpridor. Uma cópia do mesmo aviso será enviado à capitania do Porto Santo, dando conta da remoção dos bar-



Utentes reuniram com os gestores da marina do Porto Santo para esclarecer regras.

cos. «Neste momento, não temos já lugares para mais barcos para uma estada longa», disse.

No entanto, o administrador da concessionária,

não fez apenas avisos à navegação, pois deixou aos que o ouviram e questionaram na reunião de ontem, no Clube Naval, garantias e esperanças de solucio-

nar alguns dos problemas levantados pelos utentes porto-santenses. A primeira, e talvez a mais importante, foi que os preços de utilização da marina não

iriam subir acima da taxa de inflação. A segunda foi que os utilizadores mais antigos vão ter um tratamento especial, embora tenham regras a cumprir.

Ou seja, a possibilidade de um desconto para quem tenha contratos de utilização por um ano será tida em atenção, como também será assegurado o lugar aos barcos durante o mês de reparação que, claro, é feito em terra. A administração admitiu, desde que esteja dentro do regime geral das marinas, supriu a cláusula do regulamento que lhe dá poderes amplos para remover as embarcações. Os utentes exigiram saber em que condições é que podem ver a concessionária remover os barcos cujas causas não sejam mau tempo ou problemas técnicos.

Outra reivindicação que a empresa disse não poder satisfazer é a questão dos contratos especiais para

os porto-santenses que usam a marina durante todo o ano. É que, segundo explicou o administrador, a verdade é que as tabelas são praticadas de igual modo, sejam embarcações registadas na Holanda ou no Porto Santo. As regras da União Europeia assim o exigem e o que existe são contratos de longo prazo e contratos para embarcações de passagem. Ainda assim, Miguel Moreira referiu que, em alguns casos, se poderá estudar formas de contrato a médio prazo.

No entanto, além de exigir o pagamento da utilização da marina do Porto Santo, a concessionária exigiu, também, que todas as embarcações tenham um seguro contra terceiros, à semelhança do que se faz com os carros. Isto porque, conforme explicou Miguel Moreira, em caso de acidente, como um incêndio, há que se exigir responsabilidade civil a quem é culpado.

Outra reivindicação que a empresa irá resolver, em breve, é a instalação do famoso pontão que já se encontra no Porto Santo, faltando apenas instalar. O que acontecerá dentro em breve, desde que existam condições de segurança.

MARTA CAIRES, no Porto Santo.

COMITIVA ALARGADA VIAJA HOJE

Madeirenses na rota do Brasil

- Uma comitiva de 120 madeirenses, oriundos dos mais diversos sectores, viaja hoje rumo ao Brasil.

Um grupo constituído por mais de uma centena de madeirenses parte hoje rumo ao Brasil dando assim continuidade a um périplo anual, iniciado há quatro anos, designado "Na Rota das Comunidades".

Esta viagem tem a particularidade de mobilizar um número considerável de madeirenses (120 este ano), oriundos dos mais diversos sectores de actividade da Região e que todos os anos se encontram para viajar até destinos onde habitualmente residem comunidades de emigrantes madeirenses.

Este ano, a opção pelo Brasil deveu-se também ao facto de este país, com múltiplas afinidades histórico-culturais com Portugal, estar no centro das atenções pelo facto de se

estar a comemorar os 500 anos da sua "descoberta" por Pedro Álvares Cabral. Um acontecimento que está na génese de uma série de comemorações oficiais. Aliás, o próprio Presidente da República prepara-se para efectuar uma visita oficial ao Brasil por forma a participar nesse ciclo de comemorações que será igualmente testemunhado pelo grupo de madeirenses.

Programa alargado

Os dinamizadores desta viagem, João Carlos Abreu, secretário regional do Turismo e Cultura, José Moraes, delegado da TAP na Madeira, e Fátima Marques, docente do Ensino Secundário, definirão



Cento e vinte madeirenses partem hoje rumo ao Brasil.

um programa alargado que inclui uma passagem pelos pontos representativos do Brasil (Recife, Natal, Manaus, Salvador da Bahia e Rio de Janeiro).

Salvador da Bahia é considerado o ponto de partida para conhecer a

história e a cultura da civilização brasileira e um dos mais importantes patrimónios da arquitectura colonial do mundo. Altura também em que poderão participar nas comemorações oficiais dos 500 anos da Descoberta do Brasil,

com a presença do Presidente da República.

A data em que ocorre esta deslocação foi também ponderada pela organização. A iniciativa "Na Rota das Comunidades", contrariamente a outros anos, realiza-se nesta altu-

ra porque se pretende tirar partido da circunstância de se tratar de um período reservado às férias da Páscoa, o que facilita a participação de várias entidades interessadas em integrar o grupo, alargando-o de ano para ano. Assim sendo, não precisam de afectar as actividades em que estão envolvidos para poderem viajar».

Aberta aos madeirenses

Os organizadores lembram que qualquer madeirense interessado em integrar este périplo anual pelas comunidades poderá fazê-lo.

Os custos inerentes a esta deslocação são suportados individualmente.

A organização reserva alguns brindes da Região para oferecer a diversas instituições que trabalham com as comunidades de emigrantes madeirenses, estando também agendados alguns encontros de confraternização a esse nível.

Após diversos dias no Rio de Janeiro, toda esta comitiva regressa à Madeira no dia 29 do corrente mês.

"Na Rota das Comunidades" é uma incursão pelo mundo que os seus promotores pretendem dar continuidade, não estando ainda definido o destino a visitar no próximo ano.

DA DESCOBERTA DO BRASIL

Alberto Vieira convidado para sessão solene

O coordenador do Centro de Estudos de História do Atlântico, Alberto Vieira, desloca-se ao Brasil para participar, no dia 21, na sessão solene das comemorações dos quinhentos anos da viagem de Pedro Álvares Cabral.

Alberto Vieira desloca-se ao Brasil a convite da Universidade de São Paulo

e da Comissão Paulista para as comemorações da descoberta do Brasil.

O investigador madeirense proferirá uma conferência subordinada ao tema "As Ilhas, as Rotas Oceânicas, os Descobrimientos e o Brasil".

No decurso desta deslocação, Alberto Vieira irá reger um seminário sobre "As

Rotas Oceânicas", destinado aos cursos de pós-graduação da Universidade de São Paulo.

No âmbito da Rede Internacional de História do Açúcar, recentemente criada no Funchal, serão estabelecidos contactos com diversas instituições, entre elas o Museu Paulista e a Fundação Joaquim Nabuco.



Arcadas de São Francisco – As galerias "Arcadas de São Francisco", junto ao Jardim Municipal, abriram, ontem, as portas. Um conjunto de vários espaços comerciais, onde se destaca a cadeia nacional de moda "Macmóda".

PUBLICIDADE

Sábado, dia 15

A Emigração

RTP
MADEIRA

A Televisão de todos os madeirenses

ARQUIVO REGIONAL

VERBAS TRANSFERIDAS ESTE ANO

Câmaras recebem 17 milhões de contos

● As Câmaras da Madeira assinaram ontem os novos contratos-programa com o Governo.

As onze Câmaras da Madeira vão receber à volta de dezasseis milhões de contos, sendo cerca de nove milhões disponibilizados pelo Orçamento Regional e oito milhões e seiscentos mil contos pelo Orçamento de Estado.

Das verbas que serão transferidas para os municípios, durante este ano, cerca de quinze milhões de contos resultam de antigos contratos-programa, bem como do Programa Operacional Plurifundos, da linha de crédito e de apoios financeiros complementares. O restante montante – à volta de dois milhões e setecentos mil contos – é disponibilizado pelos contratos-programa assinados, ontem, pelo secretário regional do Plano e Coordenação, Paulo Fontes, e por todos os presidentes de Câmara da Madeira.

A grande fatia dos novos contratos-programa – cerca de novecentos mil contos – é destinada à Câmara do Funchal, que é seguida pela de Machico, com trezentos e sessenta e três mil contos. O município de Santa Cruz foi o mais penalizado, tendo recebido cinquenta e nove mil contos (ver quadro).

Durante a cerimónia, o



A cerimónia de assinatura contou com os representantes de todos os municípios.

Contratos-programa a assinar em 2000

Câmaras	Reforços	Novos	Total
C. M. da Calheta	50.000	140.000	190.000
C. M. de Câmara de Lobos	312.034	50.000	362.034
C. M. do Funchal	867.169	20.000	887.169
C. M. de Machico	153.000	210.000	363.000
C. M. da Ponta do Sol	67.600	40.000	107.600
C. M. do Porto Moniz	79.954	60.000	139.954
C. M. do Porto Santo	0	100.000	100.000
C. M. da Ribeira Brava	66.802	0	66.802
C. M. de Santa Cruz	19.000	40.000	59.000
C. M. de Santana	206.000	30.000	236.000
C. M. de São Vicente	169.281	56.660	225.941
Associação de Municípios da RAM	0	0	0
Total	1.990.840	746.660	2.737.500

secretário regional do Plano disse não ter feito «contas» quanto ao modo de distribuição das verbas às autarquias, acrescentando que os montantes definidos foram o resultado da conciliação dos diferentes interesses, da verificação da capacidade finan-

ceira dos municípios e da disponibilidade financeira do Governo Regional.

Por outro lado, o responsável pelo Plano e Coordenação contestou a forma como é feita a repartição financeira da Lei de Finanças Locais, afirmando que os municípios

das regiões autónomas são majorados em 30 por cento para ultrapassar os custos da insularidade, mas essa majoração é tomada em conta nas compensações que são depois atribuídas a todos os municípios a nível nacional, ficando assim as regiões

autónomas «penalizadas pela lei». Ou seja, «dá com uma mão num artigo e vai retirar com a outra mão num artigo mais à frente», sublinhou.

Paulo Fontes referiu que a «situação tem que ser reparada», garantindo que o Governo Regional vai continuar a levantar a questão junto do Governo da República, tendo já mesmo apresentado uma proposta para a alteração desta questão na Lei de Finanças Locais.

O vice-presidente da Associação de Municípios e presidente da Câmara da Ribeira Brava foi o outro interveniente na cerimónia de ontem. Ismael Fernandes lembrou as dificuldades financeiras sentidas pelas autarquias, atenuadas em parte pelas verbas disponibilizadas pelos contratos-programa realizados com o Governo, e mostrou-se apreensivo com a chegada da "Raspadinha" à Região.

O autarca salientou que o tradicional "Raspa" da Madeira constitui uma importante fonte de receitas para os municípios. Receitas essas que podem ser reduzidas com a vinda da "concorrência".

A gestão das águas e os aterros foram também referenciados por Ismael Fernandes. O edil lançou o desafio para a constituição de uma empresa, que ficaria responsável pela gestão e distribuição da água em todos os municípios, e mostrou a disponibilidade da Câmara da Ribeira Brava para a criação de uma faja artificial naquele concelho.

SÍLVIA ORNELAS

Estudantes da UMa na Europa

Os estudantes da UMa têm a oportunidade de fazer estágios em empresas de países europeus, através do Circulus. Na apresentação, ontem efectuada no Tecnopólo, Carlos Lencastre, responsável pela Gestão de Projecto/Relações Internacionais da universidade referiu que, na primeira fase, «o projecto vai envolver um conjunto de 24 estagiários».

As propostas, podem concorrer alunos finalistas e recém-licenciados.

O Circulus, um projecto piloto enquadrado no programa Leonardo da Vinci, é dirigido, ao nível europeu, pela UMa em colaboração com o Centro de Empresas e Inovação da Madeira.

Os estágios são apoiados financeiramente, quer com a «atribuição de um subsídio mensal, quer com apoio no pagamento das viagens», e podem ter a duração de seis meses.

A área de estágio será relacionada com o curso que os estudantes frequentam.

Mas o programa não se destina apenas a madeirenses. Caso queiram, estudantes oriundos de outros países têm a possibilidade de estagiarem na Região.

Carlos Lencastre sublinhou que as hipóteses mais viáveis na Madeira são na área da gestão hoteleira e nas novas tecnologias de informação.

Os parceiros europeus da primeira fase são a França e a República Checa. No próximo ano, estender-se-ão à Inglaterra e à Itália.

Em relação às áreas definidas como prioritárias para concorrer, Carlos Lencastre adiantou que «vão ser Gestão, Engenharia e Arte e Design».

Contudo, apontou que «isto não quer dizer que estudantes de outras áreas não possam concorrer».

E a reforçar esta ideia, admitiu como «admissível» que estudantes de matemática, química e, até, de educação física concorram.

Quanto aos locais de destino dos madeirenses, a região da Loraine, foi qualificada, por Carlos Lencastre, como tendo «um potencial enorme nas tecnologias de informação».

Na República Checa, o dinamismo de Ostrava, a segunda cidade deste país, e o potencial das empresas ali sedeadas foi destacado.

O início efectivo do Circulus está programado para Maio, mas a grande mobilidade deve acontecer no final do ano lectivo, lá para Junho/Julho.

Os critérios de escolha estão a cargo dos respectivos departamentos.

S.O.

EMANUEL BENTO

AFIRMA BERNARDO MARTINS

Lógica dos contratos-programa devia ser «corrigida»

O presidente da Câmara Municipal de Machico, Bernardo Martins, considera injusta a forma como são distribuídas as quantias dos contratos-programa.

O autarca afirmou, ao DIÁRIO, que não existem critérios para a repartição das verbas, defendendo que deviam ser atribuídas de acordo com o número de habitantes e com o território e em função do montante que cada autarquia recebe do Orçamento de Estado.

Como tal, o edil defende que devia ser «corrigida» a «lógica» dos contratos-programa realizados entre o Governo Regional e os municípios madeirenses.

Apesar dos critérios utilizados para a distribuição de verbas, Bernardo Martins sublinhou que dos oito contratos-programa assinados com o Governo, seis estão praticamente concluídos e dois em fase de concurso, tendo a Câmara de Machico uma das taxas mais eleva-

das de realização de contratos-programa, e que se situa nos 75 por cento.

Embora não satisfeito com as verbas destinadas à Câmara de Machico – uma vez que a autarquia tinha apresentado uma listagem de obras no valor de um milhão e trezentos mil contos –, Bernardo Martins colocou-se ao lado de Paulo Fontes na defesa da alteração da Lei de Finanças Locais (ler notícia em cima), afirmando que o seu dever «é estar solidário com as pro-

postas justas e correctas», independentemente destas partirem «do Governo ou do próprio PSD».

«Acho que é uma boa ideia e da minha parte procurarei junto das instituições nacionais fazer com que esta pretensão venha a beneficiar a Madeira», disse.

Para Bernardo Martins, a cerimónia de ontem «desmente completamente a afirmação do Governo Regional» de que os contratos-programa já estavam feitos e assinados

pelas Câmaras Municipais.

Empréstimo bancário para cemitérios

Os três cemitérios previstos para Machico e o novo campo de futebol serão financiados através de um empréstimo bancário.

Bernardo Martins não apontou datas para o início das obras, mas revelou que setenta por cento dos juros sobre o empréstimo serão pagos pela Secretaria do Plano e Coordenação, sendo o restante assumido pela autarquia.

Neste momento, o processo está no Tribunal de Contas para ser fiscalizado.

SUMÁRIO



História de Amor

Era uma vez uma ilha, onde moravam os seguintes sentimentos: a Alegria, a Tristeza, a Vaidade, a Sabedoria, o Amor e outros.

Um dia avisaram-nos que a Ilha seria inundada. O Amor cuidou para que todos fossem salvos.

Pegaram todos no seu barquinho e desandaram. Só o Amor não se apressou, pois tinha muito que ajudar. Por fim, quando a água já era muita, pediu socorro:

- Riqueza, leva-me contigo.

- **A multidão que aclama, logo depois acusa, acolhe mas despreza.**

- Não posso. O meu barco já está cheio de ouro...

- Oh Vaidade, leva-me no teu barco.

- Não convém, pois estás muito molhado.

- E tu Tristeza, tens um lugar para mim?

- Não. Prefiro ir só.

Já desesperado o Amor pôs-se a chorar. Nisto apareceu um velhinho:

- Sobe, Amor. Eu levo-te no meu barco.

Chegando a terra seca o Amor perguntou à Sabedoria:

- Quem é aquele velhinho que me trouxe até aqui?

- É o Tempo, porque só ele é capaz de ajudar e de entender um grande Amor.

Começamos a Semana da Paixão com o Domingo de Ramos. A multidão que aclama, logo depois acusa, acolhe mas de seguida despreza. Assim acontece na nossa vida quando não deixamos que o tempo nos amadureça. Que esta semana nos ajude a reconhecer os gestos de Amor de Cristo.

Pe. DAVID QUINTAL



SÉTIMO DIA

Jubileu Jovem

Amanhã começa a XV Jornada Mundial da Juventude.

Os jovens são convidados a reunir-se às 9:30 da manhã, no Largo do Colégio.

Seguir-se-á a Bênção dos Ramos e a Procissão até a Sé. Será celebrada a missa. A partir das 14:00 horas, no salão paroquial de São de Martinho, os jovens continuam a festejar o Dia Mundial da Juventude.

Durante a tarde haverá uma formação sobre o Jubileu, aberto a toda a população. Nos dias 5, 6 e 7 de Maio decorrerá o Jubileu Nacional Jovem em "Fátima Jovem". Entre 10 e 20 de Agosto, será a vez do Jubileu Mundial Jovem (JMS) que terá lugar em Roma.

Na sua mensagem aos Jovens e aos Jo-

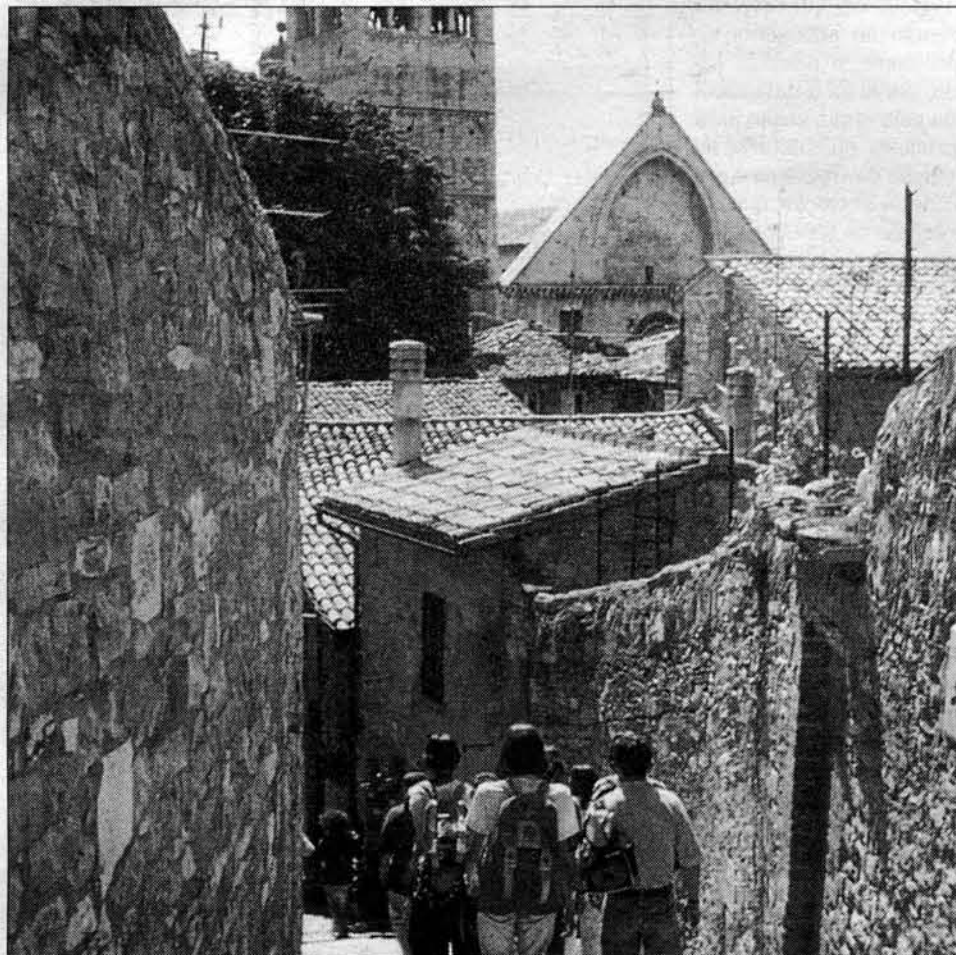

vens do Mundo, João Paulo II lembra que a "Cruz do Ano Santo" tem realizado, sem parar uma grande peregrinação por todo o Mundo. Sustentada por braços e corações generosos, ela mostra que a Cruz caminha com os Jovens e os Jovens caminham com a Cruz.

Precisamos de muita constância e optimismo

De facto, quando caminhamos, temos de caminhar com a nossa cruz. A cruz vai sempre connosco. Nós queixamo-nos que temos a cruz muito pesada, mas a cruz que Jesus Cristo carregou foi muito mais pesada que a nossa. Ele sofreu para nos salvar. Ele é amor e ele só quer a nossa salvação.

A cruz que nós carregamos pesada é aquela que nós escolhemos pela nossa culpa, é necessário termos muita paciência para alcançarmos a salvação.

Marlene de Sousa



DOMINGO DE RAMOS

Chegou a hora

À medida que lemos o Evangelho de Domingo de Ramos (Mc. 14 e 15), notamos que a prisão de Jesus, o seu julgamento, a sua crucificação e morte são descritos com uma crescente precisão no tempo.

A passagem começa por referir que «faltavam apenas oito dias para a Páscoa e os Ázimos». E continua dizendo que no primeiro dia da festa dos pães sem fermento, quando era chegada a tarde, Jesus foi com os doze comer o que chamamos a Última Ceia.

Durante alguns meses, ou talvez mais, Jesus tinha ensinado aos seus discípulos: «O Filho do Homem vai ser entregue nas mãos dos homens que o hão-de matar mas, três dias depois de ser morto, ressuscitará». Os discípulos não o compreenderam. Talvez porque ele não lhes disse quando estas coisas iam acontecer, eles puderam viver sem o entenderem ou até fingir que elas nunca aconteciam. Mas agora já chegou a hora. A hora em que

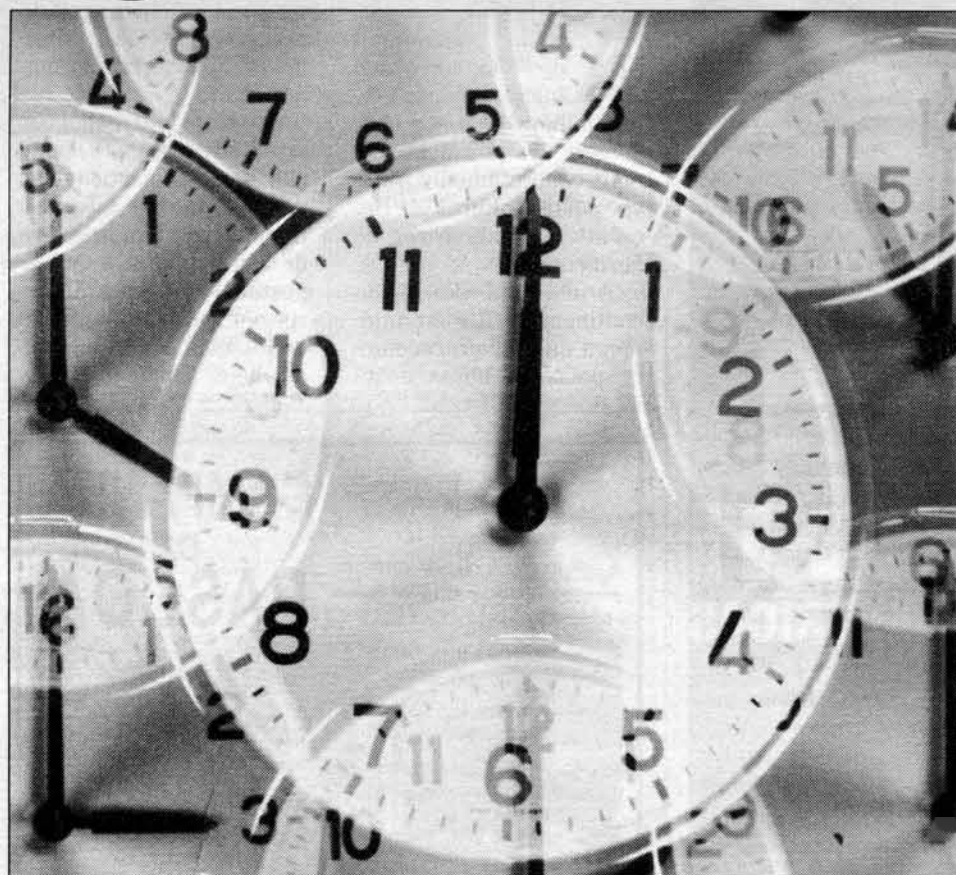

Jesus ganhou a nossa salvação.

No primeiro dia do Ázimos, à noite, Jesus foi preso.

Algumas horas mais

tarde, os príncipes dos sacerdotes, os anciãos e os escribas sentenciaram que ele era réu de morte.

Logo de manhã entregaram-no a Pilatos. Por sua

vez, depois de o mandar açoitar, Pilatos entregou-o para ser crucificado.

Era a "hora terceira" (nove horas da manhã) quando o crucificaram. "A

hora sexta" (meio-dia) houve trevas por toda a terra até "à hora nona" (três horas da tarde) quando Jesus expirou. Note-se como os tempos são exactos.

O texto refere com precisão onde Jesus morreu: Gólgota. Diz-nos exactamente quando: à hora nona. Não há nada impreciso nesta mensagem para nós e para o mundo. Todos estes acontecimentos ocorrem exactamente de acordo com o horário do Pai.

Os líderes do povo tinham decidido entre si: «Durante a festa não». Por isso, para eles, até a prisão de Jesus, surpreendentemente, teve lugar mais cedo do que esperavam.

São Marcos torna assim claro que o Pai decide contra o calendário dos homens.

Pilatos, sabemo-lo, tentou libertar Jesus. Mas mais tarde admirou-se de por ele já estar morto. Uma vez mais vemos que o Pai estava no centro (?) dos acontecimentos e do seu tempo. Todos os acontecimentos que levaram à morte (?) de Jesus estavam, portanto, fora do tempo escolhido pelos homens que o mataram.

PE. DAVID HEAL
Capelão da Igreja Inglesa no Funchal

VOZES DA NOVA CIDADE

Dois vencedores no Caniçal

Andrea Alves, com uma excelente interpretação de "That's The Way It Is", e Fernando Nunes, com "Alô", foram os grandes vencedores da primeira eliminatória da edição deste ano do concurso "Vozes da Nova Cidade". Uma iniciativa levada a cabo pela Câmara Municipal de Machico com o apoio e colaboração do conjunto "Amigos da Música" e que tem como grande objectivo descobrir novos talentos musicais no concelho.

Caberá assim a estes dois jovens cantores a res-

ponsabilidade de representarem a sua freguesia na grande final deste concurso, no próximo dia 10 de Junho, na cidade de Machico.

Depois de a chuva ter obrigado ao adiamento do espectáculo, o passado sábado, dia 8, foi a data escolhida pela organização para a primeira eliminatória da 3ª edição do "Vozes da Nova Cidade" - 3ª edição, que como referimos teve como cenário a freguesia do Caniçal.

SATURNINO SOUSA
Correspondente

ESTREIA MUNDIAL

Dobradora/Cortadora de Varão



Corta e dobra varão até 13mm

PORTÁTIL
11,5 kg

Selector de ângulo
45° 90° 135° 180°

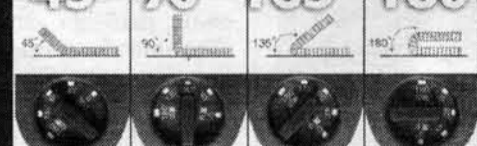

HITACHI FERRAMENTAS ELÉCTRICAS

 Casa Santo António FUNCHAL Rua da Alegria, 17	 FERREIRA'S MADEIRA FUNCHAL C. Sto. António, 62A
 LOJAS DE FERRAGENS MOLEIRO ESTº CÂMARA LOBOS	 FRANCISCO SOUSA & FILHOS, LDA. CANIÇAL Serrado dos Marmeleiros

HITACHI FERRAMENTAS ELÉCTRICAS É UMA REPRESENTAÇÃO IMADEX

INTERCÂMBIO DE FILARMÓNICAS

Camacha recebe banda de Fermentelos



A Camacha recebe hoje a Banda de Fermentelos, num intercâmbio que se prolonga até quinta-feira.



- O programa prevê várias actuações em conjunto de hoje até à próxima quinta-feira.

A Banda Paroquial de São Lourenço inicia, hoje, um intercâmbio com a sua congénere de Fermentelos, mais concretamente a Associação Cultural e Recreativa Banda Nova de Fermentelos.

A chegada da banda continental à Região Autónoma da Madeira acontece pelas 11 horas desta

manhã, iniciando-se uma troca de experiências entre os elementos de ambas as colectividades, que durará até ao próximo dia 20 de Abril (quinta-feira), data do final desta iniciativa.

Querendo marcar de forma acentuada a vinda dos elementos de Fermentelos à Madeira, os dirigentes da Banda Paroquial de São Lourenço prepararam um vasto programa para os cinco dias de permanência dos continentais em território madeirense.

Com várias actuações agendadas, regista especial para as participações da Associação Cultural e Recreativa Banda Nova de Fermentelos num espectáculo que irá decorrer no Jardim Municipal do Funchal pelas 16 horas de hoje. Uma iniciativa

que contará igualmente com a participação da Banda Paroquial de São Lourenço.

Concerto e procissão no Domingo de Ramos

Esta situação repetir-se-á amanhã, quando as duas colectividades actuarão no Largo Conselheiro Aires de Ornelas, num concerto organizado pela banda camachense e que tem início marcado para as 12.30 horas.

Neste mesmo dia, a comitiva de Fermentelos junta-se à sua congénere madeirense, na procissão do Domingo de Ramos, que se realizará na Paróquia da Camacha, pelas 10 horas.

O último espectáculo da Banda Nova de Fermentelos acontecerá na próxi-

ma terça-feira (18 de Abril), na freguesia de Gaula, num concerto que terá lugar, pelas 18.30 horas, no salão paroquial da Igreja de Nossa Senhora da Luz.

O restante programa do intercâmbio, que durante cinco dias junta os elementos das bandas de Fermentelos e da Camacha, será complementado com a realização de várias iniciativas de índole social, nomeadamente almoços e jantares de confraternização em diversos pontos da ilha e vários passeios a pontos de interesse turístico.

A viagem de regresso da banda continental está prevista para a manhã da próxima quinta-feira, marcando assim o fim deste intercâmbio.

MARCELINO RODRIGUES
Correspondente

CASA OLIVEIRA
MÓVEIS E DECORAÇÕES

CAMPANHA DA PÁSCOA

Facilidades de pagamento até 48 meses e/ entrada

Estrada João Gonçalves Zarco, 138 • Telef.: 291941651
9300 Câmara de Lobos

DAIHATSU
Qualidade Japonesa

CONCESSIONÁRIO PARA A R.A.M.

AUTO DAIH
AUTOMÓVEIS, S.A.

Edifício Oudinot, Rua da Infância, lojas 6, 7 e 8
Telef.: 291233506 - FUNCHAL

LIÇÕES COLECCIONÁVEIS DE ECONOMIA



619\$

Azeite Gallo 1,5º 1 l



699\$

Coca-Cola 4x1,5 l



949\$

Borrego Fresco Inteiro/Metades kg

Preços válidos até 21/04/2000

Lição #6

“Quem mais dá
mais amigo é”

Modelo

Cancela • Ribeira Brava • Centromar



NA FALCA - BOAVENTURA

Caso muralha caia paróquia é arrasada

- Uma muralha que suporta grande peso de terra e pedras, pode arrasar a Falca - Boa Ventura.

A população do sítio da Falca, freguesia da Boaventura, receia ficar soterrada caso venha abaixo uma muralha construída na encosta sobranceira.

A cerca de cem metros de altura, a aludida muralha, cuja consistência se desconhece, suporta milhares de toneladas de terra e pedras, num terreno húmido, onde, por acaso existe uma nascente.

Dizem os mais entendidos, que aquele terreno «irá ceder, mais tarde ou mais cedo». Alegam que a terra é mole e bastante húmida, e que não há alicerces que aguentem a muralha e a carga de terra e pedras que ali foram instalados.

Ninguém sabe, concretamente, qual é o destino da obra, mas fala-se, em voz baixa, na possível construção de uma unidade hoteleira naquele espaço, à beira da Estrada Manuel Vicente Xavier, na

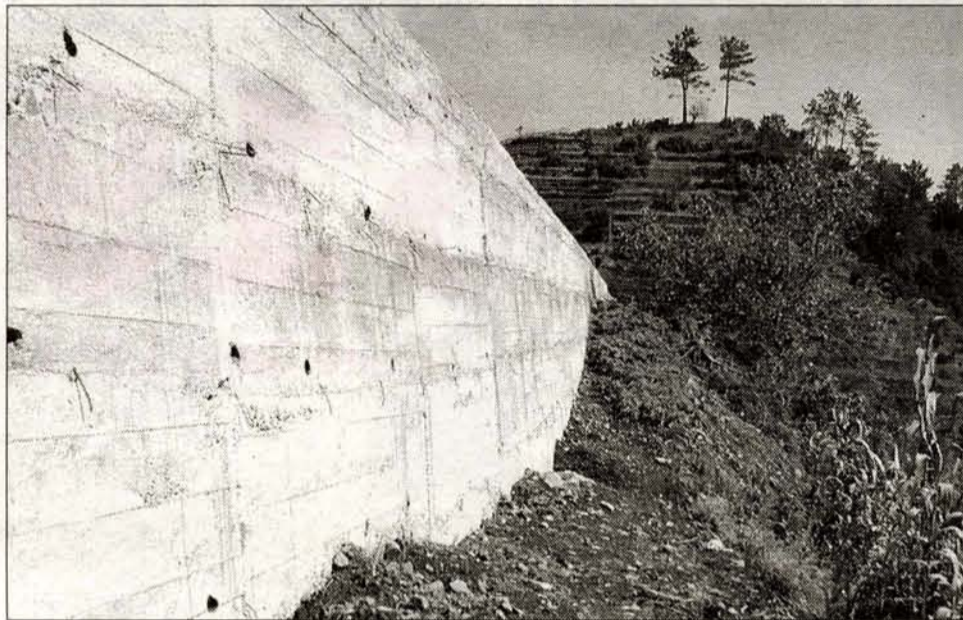

A muralha contestada com base na alegada insegurança do terreno.



A nascente que mantém os terrenos inseguros.

Falca de Cima e Achada Grande. A situação é preocupante, e, por tal motivo,

já foi feito um abaixo-assinado contra a construção da obra que, ao se abater,

em caso de enxurrada, poderá arrasar o centro residencial daquela localidade, onde também se encontra a igreja.

A população aponta o dedo também aos inertes que têm sido deitados à saída da ribeira, afunilando as águas, o que poderá provocar um situação idêntica a muitas outras registadas nos nossos tempos. Recordam sempre a enxurrada que ali se registou, em Janeiro de 1979, que resultou em cinco mortos, entre eles, o pároco de Ponta Delgada.

JOSÉ M. RIBEIRO

Muitos acidentes mas poucas vítimas

Dos diversos acidentes de trânsito registados ontem, apenas dois, ambos envolvendo motorizadas, provocaram feridos, felizmente sem gravidade.

Na Rua Tenente Coronel Sarmento, de um choque entre uma moto e um automóvel, saiu ferida a condutora do veículo de duas rodas, Filipa Marta Escórcio, de 24 anos, que viria a dar entrada nas urgências do CHF, para onde foi transportada pelos BVM. Um ferido ligeiro, foi também o saldo de um choque registado no Estreito de Câmara de Lobos, entre um motociclo e um ligeiro de mercadorias.

Nas Virtudes, freguesia de S. Martinho, uma moto envolveu-se em acidente com um automóvel, saindo ferido o condutor do veículo mais frágil. Trata-se de Sidónio Alves Pereira, de 30 anos, morador na Quinta Falcão, em Santo António.

HOMICÍDIO DA RIBEIRA BRAVA Tribunal adia audiência

O Tribunal da Ponta do Sol adiou, ontem, para 5 de Maio, a audiência do julgamento do caso de homicídio da Ribeira Brava. Recorde-se que estava agendada para ontem a audição de tes-

temunhos periciais sobre a morte de António Macedo, a 9 de Setembro de 1999, no sítio do Pico da Banda d'Além, Ribeira Brava.

Contudo, problemas de saúde do arguido Abreu, de

59 anos, acusado de ameaças, homicídio qualificado e posse de arma proibida, bem como dificuldades de agenda de um perito médico, ditaram o adiamento dos trabalhos. E.S.



CENOURA®

Apresenta a nova colecção

Primavera/Verão

C. C. Infante - Loja 104 - Telef.: 291236217

NO PORTO SANTO

Jovem desaparecido há um mês e meio

O desaparecimento estranho de um jovem de 22 anos, está a deixar em pânico uma família de Garachico, mais precisamente do sítio da Nogueira, freguesia do Estreito de Câmara de Lobos.



bem que o grupo partiu à responsabilidade do "sr. Mário", natural ou residente em Machico.

Passados alguns dias, regressou, ao sítio da Nogueira, um dos colegas do Joaquim, que terá

O caso já foi participado à Polícia de Segurança Pública, mas ainda não foram encontrados elementos concretos sobre o paradeiro de Joaquim dos Santos Fernandes, que saiu de casa no dia 3 de Março último, com destino ao Porto Santo, para jamais ser visto ou contactado pela família.

O desaparecido, servente de pedreiro, foi, juntamente com outros rapazes do seu sítio, trabalhar numa obra na "ilha dourada", mas os que já regressaram pouco adiantam sobre o destino do Joaquim. Pelo contrário, segundo a mãe e uma tia, contactadas, ontem, pelo DIÁRIO, os companheiros de viagem e de trabalho dão respostas que provocam algum desespero e fazem prever o pior desfecho para este desaparecimento.

Colegas regressaram mas nada comentam

Tudo aponta para que o Joaquim tenha embarcado no Lobo Marinho, com destino ao Porto Santo, para uma obra da responsabilidade de uma empresa que a família do desaparecido desconhece. Apenas sa-

dito que este não chegou a trabalhar. Por outro lado, ao ser interrogado pela mãe do desaparecido, que garantiu ter sido esta a sua resposta, disse: «se quer ver o seu filho, leve um caixão». Será que se trata de uma brincadeira de mau gosto, ou algo está por detrás do caso? A propósito, recordamos o desaparecimento de um electricista que foi trabalhar para o Porto Santo, há cerca de 20 anos, e que desapareceu misteriosamente, sem deixar qualquer rasto que possa levar à confirmação, do que é voz corrente naquela ilha, que foi vítima de crime de homicídio.

Familiares já falaram com o patrão

A mãe e tia do desaparecido, depois de muita insistência com um dos rapazes que regressaram da obra, conseguiram um número de telefone, supostamente da entidade patronal. Do outro lado do fio, foi ouvida a resposta de que o Joaquim tinha trabalhado apenas dois dias, ausentando-se depois.

A família aguarda qualquer informação.

JOSÉ M. RIBEIRO



GALERIA DOS CORTINADOS



Confecção e colocação de cortinados
Colchas e Edredões por medida
Tecidos nacionais e estrangeiros
Cerâmica decorativa e pintura a óleo, etc.

Executamos diversos trabalhos de estofamentos

Rua das Rosas, 4 • 291226762 • T.M.N. 965750258

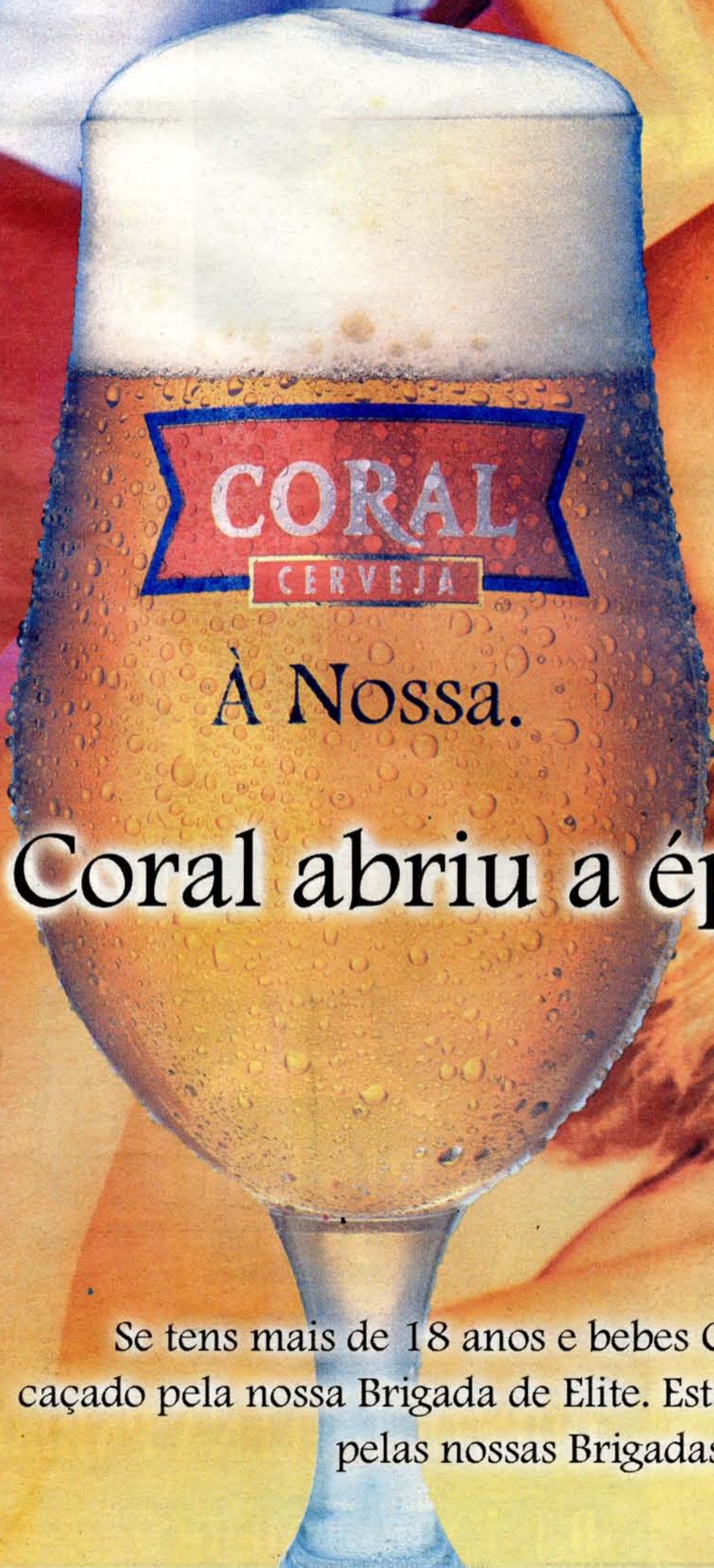

À Nossa.

Coral abriu a época de caça.

Se tens mais de 18 anos e bebes Coral, prepara-te para seres caçado pela nossa Brigada de Elite. Está atento. Quem não for agarrado pelas nossas Brigadas não é homem.

COM TERMO DE RESIDÊNCIA

Detidos da Moderna saem em liberdade

- Os quatro detidos no âmbito do processo relativo à Universidade Moderna saíram de madrugada, em liberdade.

Os quatro detidos no âmbito do caso da Universidade Moderna saíram, na madrugada de ontem, em liberdade, pouco depois das 2:30.

O reitor, dois dos seus filhos e o secretário-geral foram postos em liberdade depois de mais de 12 horas de interrogatórios.

Os quatro detidos saíram pela porta principal e não fizeram declarações. Apenas os advogados falaram aos jornalistas.

Ricardo Sá Fernandes, advogado de José Braga Gonçalves, afirmou apenas que «o tribunal entendeu que em relação a qualquer dos arguidos nenhum dos requisitos justificava uma medida de prisão preventiva, porque se tivesse concluído de outra

maneira tinha decretado a prisão preventiva».

O advogado não quis especificar qual a acusação do Ministério Público, justificando que ela se encontra em segredo de justiça.

Germano Marques da Silva, advogado do reitor da Universidade Moderna, referiu a inexistência de acusações formais contra os arguidos, uma vez que o processo está «em fase de inquérito e só quando este terminar é que pode ser deduzida acusação».

«O Ministério Público entendeu ordenar a prisão preventiva por considerar que havia fundamento. O tribunal, depois de os ouvir e apreciar a prova, entendeu que não há fundamento e pô-los em liberdade», afirmou o causídico, justificando a



Os advogados nada disseram à saída, alegando segredo de justiça.

morosidade da audição pelo facto de se tratarem de quatro pessoas e de um processo grande.

De acordo com o advogado de José Júlio Gonçalves, os quatro responsáveis da Universidade Moderna estão em liberdade,

mantendo no entanto o termo de identidade e residência.

«O processo vai continuar até à conclusão, quer haja acusação quer não», disse Germano Marques da Silva.

De acordo com Ricardo

Sá Fernandes, advogado de José Braga Gonçalves, o que esteve em causa durante a audição foi se as pessoas se deviam manter presas preventivamente ou não. «E a decisão foi que não deviam ficar presas», considerou.

«Os fundamentos que podiam presidir à manutenção de uma situação de prisão preventiva, o tribunal entendeu que não se verificaram e, por isso, pôs os arguidos em liberdade. Neste momento é aquilo que podemos revelar», afirmou.

Perante a insistência dos jornalistas e questionado por que motivo a Polícia Judiciária pediu a prisão preventiva, o advogado apenas respondeu: «Nós não podemos entrar nessa questão porque isso seria revelar o segredo de justiça, o que não podemos fazer».

Segundo Ricardo Sá Fernandes, neste momento o inquérito vai continuar, tendo deixado expressa a vontade de que termine rapidamente.

«O inquérito já tem mais de um ano e o prazo legal é de oito meses. Esperamos que o Ministério Público o termine e formule as acusações porque até este momento os arguidos não foram acusados de nada», insistiu, acrescentando existirem indícios num inquérito que disse desconhecer o conteúdo.

«Nesta fase, a defesa não tem acesso ao processo, não sabemos que indícios são esses e não conhecemos a acusação porque essa, por natureza, só no fim do inquérito é que é formulada», explicou.

La Barca
DISCOTECA

MACHICO

HOJE
SÁBADO, 15 ABRIL

"GRANDE SHOW"
FLASH MOVEMENTS
(elas são inglesas...)

Peça o seu cartão VIP

Aberta até às 6h00 da madrugada

Consulte a Internet www.la-barca.com

DAIHATSU

CUORE sportiv

CONCESSIONÁRIO PARA A R.A.M.

AUTO DAH
AUTOMÓVEIS, S.A.

Tipo	3 cilindros transversal
Cilindrada	989 cc
Válvulas	12 v
Potência	55 c.v. às 5200 r.p.m.

EDIFÍCIO OUDINOT - Lojas 6, 7 e 8
RUA DA INFÂNCIA - Telef.: 291233506 - 9050.039 Funchal

salsa latina

SÁBADOS Á NOITE
COM

ERISTOFF
ICE
LEMON

PRINCE NICOLAS ALEXANDROVITCH ERISTOFF

1806

QUINTETO LLENA PABLO
ao vivo

D.J. PADRE AMÉRICO

NOS TÊXTEIS

Barroso apreensivo com liberalização

- Barroso alerta para contrapartidas da liberalização no mercado dos têxteis em Portugal.



Para Durão, é preciso «apoiar as boas empresas e diminuir os custos com as más».

A antecipação da liberalização mundial do sector têxtil e do vestuário poderá ser «muito penalizadora» para a indústria portuguesa, afirmou ontem, em Guimarães, o presidente do PSD, recomendando ao Governo «uma atitude firme nas negociações».

«Portugal não deve aceitar concessões nesta matéria sem garantir contrapartidas», sublinhou Durão Barroso, à saída de uma reunião com associações sindicais do sector têxtil, no âmbito de uma visita de dois dias que está a efectuar ao distrito de Braga, na denominada "Oposição Aberta".

Para o líder social-democrata, «não se pode falar em crise no sector», mas «mais vale prevenir do que remediar», e daí a necessidade de «apoiar as boas empresas e diminuir ao máximo os custos associados às más empresas».

Reconhecendo a existência de «um problema de dignificação do trabalhador mais visível do que nou-

tros sectores», Durão Barroso considerou que compete aos empresários, representantes dos trabalhadores, Governo e poder local trabalhar para conseguir condições de sobrevivência desta indústria, «importante não só para a região do Minho e Vale do Ave, mas para o conjunto do País».

Confrontado com a necessidade da reposição das medidas especiais de protecção aos representantes dos trabalhadores, reti-

radas pelo Governo do PSD, Durão Barroso disse que, «face à actual lei, não pode haver discriminação».

O apelo foi feito pelo coordenador da União de Sindicatos de Braga (USB), Adão Mendes, que à saída da reunião disse não ter obtido qualquer garantia de resolução do problema por parte do líder do PSD.

De acordo com Adão Mendes, na sequência da revogação da lei, os delega-

dos sindicais têm sido «perseguidos e discriminados em termos salariais».

Questionado pelos jornalistas, Durão Barroso frisou que «a lei actual é perfeitamente suficiente em termos de direitos dos trabalhadores» e que «ninguém pode ser discriminado por exercer actividades sindicais». «Não posso aceitar essa crítica, porque a legislação é suficiente. Se está ou não a ser aplicada, é outro problema», acrescentou Durão Barroso.

DA UNIÃO EUROPEIA

Dinamarca marca presidência lusa

A Embaixada de Portugal na Dinamarca irá organizar vários eventos culturais nos próximos meses de Maio e Junho, para celebrar a Presidência Portuguesa da União Europeia (UE).

Em declarações à agência Lusa, Sílvia Schiermacher, responsável do Departamento Cultural da Embaixada, disse que as celebrações terão início a 6 de Maio com um encontro com a escritora portuguesa Agustina Bessa-Luís.

No dia 10 será inaugurada na biblioteca central de Copenhaga uma exposição sobre "Arte de Azulejo em Portugal".

No dia 31 de Maio, a Em-

baixada de Portugal irá promover igualmente uma conferência no Museu de Arte Moderna de Louisa, em Copenhaga, sobre "Fernando Pessoa - Vida e Obra".

Em 7 de Junho haverá, também no Museu de Arte Moderna de Louisa, uma "Noite de Fado" com os fadistas Mafalda Arnauth e Hélder Moutinho, que serão acompanhados por Paulo Valentim, à guitarra, José Elmiro, à viola, e Paulo Paz, em contrabaixo.

No sábado, 10 de Junho, a Embaixada de Portugal organizará uma "Noite Portuguesa" em Skovriderkroen e que será também animada pelos fadistas.

MODERNIZAÇÃO DO PAÍS

Presidente quer empenho de todos

O Presidente da República, Jorge Sampaio, apelou ontem, em Castelo Branco, à participação dos cidadãos para que o País possa vencer os desafios futuros da modernização.

«Não há renovação ou modernização que não seja sustentada por um esforço colectivo, num contexto e numa estratégia determinados».

As coisas não podem suceder-se umas às outras sem nenhuma lógica, pois o aproveitamento do dinheiro e dos recursos exige muito rigor», frisou.

Jorge Sampaio defen-

deu ainda que «a participação dos cidadãos é crucial para que a opinião pública interessada sustente um processo de modernização e reabilitação».

«Será com determinação, participação e crítica que haverá energias locais e regionais capazes de levar as coisas para a frente. Com silêncio e apatia não se vai a lado nenhum», sustentou.

O Presidente da República falava na cerimónia de boas-vindas na Câmara Municipal de Castelo Branco, no segundo dia da sua visita ao concelho.

VICE-PRESIDÊNCIA

Helena Roseta demite-se

Helena Roseta pediu ontem a demissão do lugar de vice-presidente do grupo parlamentar do PS, pedido que foi «imediatamente aceite» pelo líder da bancada, Francisco Assis.

«Lamento profundamente a decisão de Helena Roseta, por quem tenho grande estima pessoal e intelectual», afirmou, à agência Lusa, o presidente do grupo parlamentar do PS.

Para as funções de Helena Roseta, o líder da bancada socialista resolveu não indicar qualquer outro deputado.

Ou seja, até Setembro, altura em que se procederá à eleição da nova direcção do grupo parlamentar do PS, a direcção da bancada socialista funcionará com nove elementos.

Francisco Assis assegurou

ainda, à agência Lusa, que a saída de Helena Roseta não colocará em causa «a abrangência da bancada», através de um eventual enfraquecimento da ala esquerda socialista.

«Em muitos aspectos também faço parte da ala esquerda do PS».

Para mim, não existe nem ala esquerda nem direita», respondeu, antes de garantir que continuará «a valorizar o contributo de todos os deputados».

Quanto às razões da demissão de Helena Roseta, a agência Lusa apurou que se prendem essencialmente com desacordos em relação ao modo como o Governo e o PS têm actuado no País - e cujas consequências se reflectem necessariamente na orientação da direcção do grupo parlamentar do PS.

PUBLICIDADE



AGÊNCIA DE VIAGENS E TURISMO, LDA.
GRUPO MACROTUR

ÚLTIMOS LUGARES
SUPER PROMOÇÃO
MARROCOS

Clúb Salam, em Agadir
e
Circuito
"Cidades Imperiais"

Para mais informações dirija-se ao balcão mais perto de si:

Avenida das Comunidades Madeirenses, nº 15 - Tel. 291 206 200
Avenida Arriaga, nº 23 - Tel. 291 206 245
C.C. Anadia, Lj. 2 R/C - Tel. 291 206 255
Galerias S. Lourenço, Lj. 5 - Tel. 291 206 262
Av. Dr. Manuel Gregório Jr., nº 10 - Porto Santo - Tel. 291 982 499

PUBLICIDADE



M A D E I R A

QUINTA DO ESTREITO

quer recrutar profissionais de:

CAFETARIA
RESTAURANTE
COZINHA

Experiência profissional comprovada;
Responsáveis e dinâmicos;
Bom relacionamento interpessoal;

Temos para oferecer:

Excelente ambiente de trabalho;
Estabilidade profissional;
Salário compatível c/ os conhecimentos profissionais e negociável.

Se estiver interessado/a em fazer parte da nossa equipa, favor contactar 291 910 530

START II EM CAUSA

Putin contra corrida às armas

- O presidente russo advertiu os EUA para uma quebra no desarmamento.

A Rússia não se sentirá obrigada a cumprir os acordos sobre controlo de armas nucleares e convencionais se os Estados Unidos não respeitarem o tratado antimísseis balísticos (ABM) de 1972, advertiu ontem o presidente russo.

Washington pretende alterar parcialmente este tratado por forma a poder construir um sistema limitado de defesa contra mísseis.

Vladimir Putin, que falava na Duma após a ratificação do Tratado STAR II, assinado em 1993 por Boris Ieltsin e George Bush, referiu também que a Rússia não quer ser arrastada numa nova corrida a armas nucleares.

A Duma ratificou ontem, com 288 votos a favor e 133 contra, o Tratado STAR II que prevê a redução para 3.000 a 3.500 unidades do número das cargas nucleares em poder de cada uma das partes em 2007.

O tratado, aprovado em 1996 no Senado norte-ame-



Vladimir Putin, que falava na Duma após a ratificação do Tratado STAR II, referiu que a Rússia não quer ser arrastada numa nova corrida a armas nucleares.

ricano, vai agora ser votado no Conselho Federal russo, a câmara alta do parlamento, onde é esperada uma aprovação fácil.

Vladimir Putin considerou ainda que a ratificação do STAR II é uma «oportunidade» de avançar em acordos adicionais que permitam a limitação e controlo de armas convencionais e estratégicas.

Apesar de ter sido colocado em prática pela Rússia, o STAR II só agora foi ratificado, primeiro como sinal de protesto contra a operação militar da NATO contra o Iraque, de-

pois, por causa da guerra contra a Sérvia.

Mais tarde, a Rússia adiará novamente a ratificação do STAR II em retaliação da decisão dos Estados Unidos de abandonar o Tratado Antimísseis Balísticos (ABM) de 1972.

Enquanto isto, na vida real, a Rússia viu-se numa situação em que não podia sustentar um arsenal de armas nucleares acima do previsto pelo STAR-2. Assim, ao ratificar o tratado, Moscovo apenas formaliza o seu actual "status quo".

Noutro âmbito, o presidente disse que todas as

violações dos direitos do Homem cometidas na Tchetchénia serão punidas desde que sejam provadas.

Numa declaração difundida pelos serviços de imprensa do Kremlin, Vladimir Putin salientou que, sejam quais forem os autores, as alegadas violações dos direitos do Homem decorrentes da operação antiterrorista em curso no norte-caucasiano ficarão sob a alçada de um inquérito rigoroso e, caso se confirmem, a lei castigará, inflexivelmente, os culpados.

TESTE PARA 2001

Italianos a votos para as regiões

Cerca de 43 milhões de italianos elegem amanhã 15 presidentes de regiões num escrutínio que servirá de teste antes das legislativas, previstas para a Primavera de 2001, e das quais a direita pretende fazer um trampolim para voltar ao poder.

O líder da oposição de direita, Silvio Berlusconi, tem efectuado uma campanha rodeada de grande espectáculo para convencer a opinião pública de que é tempo de voltar a página, quatro anos após a vitória da esquerda nas legislativas.

A esquerda detém actualmente 11 das 15 regiões onde se realizam as

eleições. No escrutínio anterior, a esquerda ganhou em nove regiões e a direita em seis, mas desde então duas regiões passaram da direita à esquerda devido ao jogo das viragens no seio das alianças.

Para ter todos os trunfos na mão, o antigo presidente do Conselho não hesitou em fazer alianças eleitorais com os neofascistas do Movimento Social Italiano-Flamme Tricolore (MSI-FT) e com os separatistas da Liga do Norte (estes últimos fizeram-no cair em Dezembro de 1994, após sete meses de governo). Com esta manobra, Berlusconi marginalizou igualmente o seu aliado Gianfranco Fini.

SEM PENALIZAR HIGIENE

Cheiro das axilas atrai mulheres

O cheiro a suor das axilas dos homens atrai sexualmente as mulheres, segundo um estudo levado a cabo na Universidade de Norumbria, Norte de Inglaterra.

Foi pedido a jovens para indicarem o nível de atracção relativamente a homens representados por desenhos ou fotografias. Cinquenta por cento foram expostas, sem saberem, a feromonas masculinas, através de pedaços de algodão que tinham sido previamente colocados durante a noite entre axilas de homens.

As jovens expostas às fe-

romonas masculinas atraíram os homens representados nos desenhos e fotografias duas vezes mais atraentes do que as restantes mulheres não sujeitas ao mesmo cheiro.

Estudos demonstraram que homens expostos a feromonas femininas também consideram as mulheres mais atraentes.

Os cientistas alertam, contudo, as pessoas para a necessidade de manter a higiene corporal, uma vez que o odor causado pelo suor e a falta de higiene podem eliminar os efeitos positivos das feromonas.

ALDEIA DA PAZ

SOLIDARIEDADE EM MARCHA

Relação dos donativos recebidos pela LIGA DOS AMIGOS DA ALDEIA DA PAZ, no mês de Março de 2000, destinados à construção da CASA COMUNITÁRIA.

(LAR N.º 5.º DA PAZ)

NOME	LOCAL	MARÇO
Grupo Santa Maria Maior	Funchal	125.000
Grupo N.º 5.º da Graça	Estreito Calheta	39.550
Grupo de São José	Funchal	87.000
Paróquia São João	Ribeira Brava	50.000
Grupo N.º 5.º do Livramento	Canico	39.840
N.º 5.º da Ajuda - São Martinho	Funchal	30.000
Grupo de Santa Luzia	Funchal	40.600
Grupo Sagrada Família	Funchal	16.000
São Bento	Ribeira Brava	75.000
Lugar de Baixo	Ponta do Sol	14.000
Diversos:		
Escola Francisco Franco	Funchal	18.300
Madeira Beach Club	Funchal	142.000
José de Freitas	Ribeira Brava	30.000
Por um familiar falecido	Funchal	3.000
Anónimo	Funchal	27.000
Anónimos	Funchal	80.000
Caniconstro	Funchal	20.000
TOTAL GERAL		837.290

NOTA: Lembramos que festejaremos as festas do 1.º de Maio nos dias 30/4 e 1/5, com os diversos serviços de comere-bebes, bazares, lojas de roupas e serviço de restaurante. O senhor bispo Dom Teodoro de Faria vai celebrar a Eucarestia no dia 1/5/00, às 17h00. Haverá animação musical e diversões recreativas e desportivas.

PELA DIRECÇÃO
Gastão Fernandes



CÂMARA MUNICIPAL DO FUNCHAL

DEPARTAMENTO DE TRÂNSITO

EDITAL N.º 127/2000

CONDICIONAMENTOS DE TRÂNSITO

Faz-se público que, devido à realização das procissões da Páscoa proceder-se-á às seguintes alterações temporárias de trânsito:

Dia 16 de Abril (domingo), fica proibida a circulação, bem como o estacionamento de viaturas na Praça do Município, Rua Marquês do Funchal, Rua dos Ferreiros, (troço a Sul da Rua Escultor Francisco Franco), Rua do Castanheiro, Rua Câmara Pestana, Rua das Pretas, Av. Zarco (troço a Norte da Av. Arriaga) e Av. Arriaga (faixa Norte) entre as 10h00 e as 11h30.

Dia 21 de Abril (Sexta-feira), fica proibida a circulação de viaturas na Av. Zarco (a Sul e Norte da Av. Arriaga), Av. Arriaga (faixa Norte e Sul entre a Rua de São Francisco e a Sé Catedral) entre as 18h30 e as 21h00. Fica também proibido o estacionamento entre as 16h00 e as 21h00 nestes arruamentos.

Durante este condicionamento as Praças de Táxis na Av. Arriaga (faixa Norte e Sul) ficarão desactivadas.

Dia 23 de Abril (domingo) fica proibida a circulação, bem como o estacionamento de viaturas na Av. Arriaga (faixa Norte e Sul entre a Av. Zarco e a Sé Catedral) e Av. Zarco (a Sul e Norte da Av. Arriaga) entre as 10h00 e as 12h30. Fica também proibido o estacionamento entre as 07h00 e as 13h00.

Como alternativa deverá ser utilizada a Av. do Mar e das Comunidades Madeirenses.

Estes condicionamentos de trânsito serão coordenados pela Polícia de Segurança Pública.

Funchal e Paços do Concelho, aos 10 de Abril de 2000

O VEREADOR,
POR DELEGAÇÃO DO PRESIDENTE DA CÂMARA
Gonçalo de Matos Noronha da Câmara

7486



AUTODAIH - AUTOMÓVEIS, S.A.



VIATURAS USADAS

MARCA	MODELO	ANO
OPEL	CORSA 1.2 ST	90
RENAULT	CLIO 1.2 OASIS	96
FORD	ESCORT BOSTON	94
RENAULT	MEGANE SCÉNIC	96
FORD	P100 TD	90
OPEL	VECTRA A CC	90
OPEL	KADETT 1.4	90
PEUGEOT	106	97
FIAT	UNO	89
SEAT	IBIZA	97
DAIHATSU	CHARADE	97
SEAT	TOLEDO	97
SEAT	CORDOBA	98
SEAT	AROSA	98
DAIHATSU	SIRION	98
FORD	ESCORT	95
NISSAN	100 NX	91
TOYOTA	COROLLA	92
FORD	FIESTA 1.3	91
CITROËN	AX	93
FIAT	PUNTO	96
FORD	ESCORT 1.8 XR3 I	92

FACILIDADES DE PAGAMENTO ATÉ 72 MESES S/ ENTRADA

7485

EDIFÍCIO OUDINOT - Lojas 6, 7 e 8
RUA DA INFÂNCIA - Telef.: 291233506 - 9050-039 Funchal

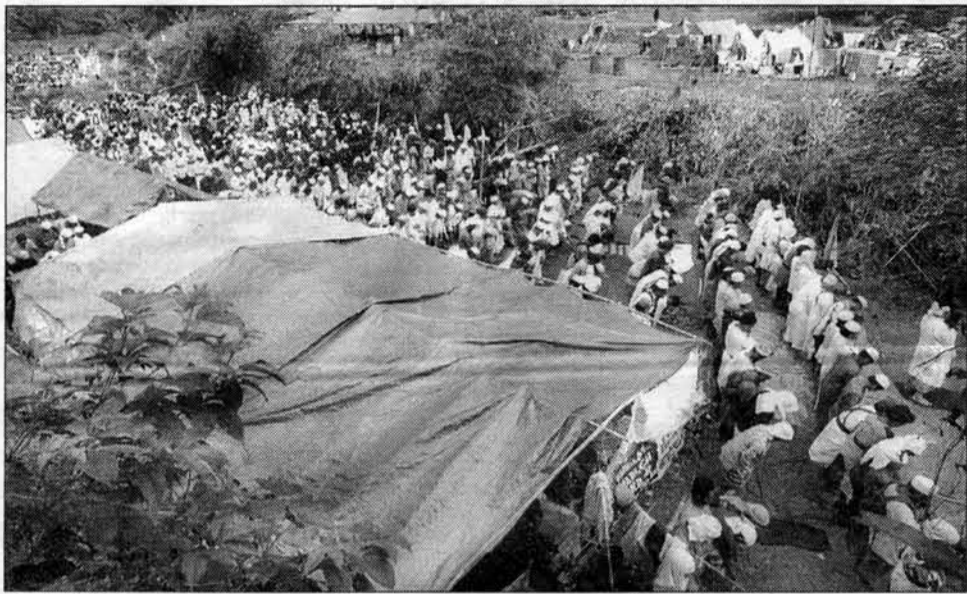

A violência entre as comunidades muçulmana e cristã nas ilhas Molucas fizeram já mais de 3.000 mortos desde Janeiro de 1999.

N Ã O À S A R M A S

Molucas acalmam

- Os muçulmanos das Molucas decidiram entregar as armas e abandonar a ideia de avançar contra os outros residentes nas ilhas que professam o cristianismo.

Cerca de 3.000 militantes islâmicos que se preparavam para uma guerra santa (jihad) contra os cristãos das ilhas Molucas aceitaram depor as armas e abandonar um campo de treino até amanhã, anunciaram ontem responsáveis da polícia.

«As forças da jihad aceitaram abandonar o local até 16 de Abril e entregar as armas», afirmou um oficial da polícia em Bogor, localidade próxima do campo de treino situada a cerca de 50 quilómetros a sul de Jacarta.

O acordo com os extremistas muçulmanos foi obtido quinta-feira na sequência de uma reunião entre o chefe da polícia de Bogor, coronel Edi Darnadi, e o chefe daquele gru-

po radical, Jaffar Umar Thalib, segundo a mesma fonte.

Um outro responsável muçulmano, Halal Thabib, que preside à fundação Al Irsad na origem deste campo de treino, confirmou, por seu turno, que os voluntários muçulmanos se preparavam ontem para abandonar o local e regressarem a suas casas.

Advertiu, no entanto, que o grupo permanecia activo, que preparava «uma surpresa» e que continuava a lutar contra o «comunismo e sionismo».

A polícia ordenou quinta-feira o encerramento do campo de treino.

Segundo testemunhas que observaram as actividades do campo, os candidatos a participar na guer-

ra santa recebiam treino em artes marciais e no uso de machados e espadas.

O jornal "Jacarta Post" citava ontem um membro da "guarda especial" do campo como tendo afirmado que 3.150 pessoas tinham participado na primeira fase de um programa de treino que começou a 6 de Abril e deveria terminar no próximo dia 16.

A violência entre as comunidades muçulmana e cristã nas ilhas Molucas, sobretudo na capital, Ambon, fizeram já mais de 3.000 mortos desde Janeiro de 1999.

Jaffar Umar Thalib anunciou o lançamento desta guerra santa durante uma reunião pública quinta-feira em Jacarta, que contou com a presença de mais de 10.000 pessoas.

O presidente indonésio, Abdurrahman Wahid, um intelectual muçulmano moderado, recebeu nesse mesmo dia os representantes do grupo a quem manifestou o seu desagrado.

Z I M B A B U É

Agricultores brancos temem guerra civil no país

Os agricultores brancos zimbabuenses, alguns deles com terras ocupadas por militantes negros, receiam que uma intervenção policial provoque «uma guerra civil», e o chefe do movimento de ocupações reiterou a intenção de as manter.

Numa entrevista por telefone, Daniel Frederick Vardemar, 74 anos, disse ontem que, «se a polícia intervier para fazer retirar

os antigos combatentes das ocupações, provocará uma guerra civil».

A quinta de Vardemar, a Belmont Estate, fica na mesma área a 30 quilómetros a leste de Harare onde foi atacada outra propriedade na quinta-feira à noite.

Para este antigo oficial militar, não resultará o apelo de quinta-feira do vice-presidente zimbabuense, Joseph Msika, para

que os veteranos deixassem voluntariamente as propriedades ocupadas desde Fevereiro.

«Ele fez aquilo para mostrar que o governo leva em linha de conta as decisões da justiça mas ele não tem, enquanto vice-presidente, o poder de decidir», disse o agricultor, referindo-se à sentença de quinta-feira confirmando a ordem de expulsão dos ocupantes.

PUBLICIDADE

Novo HYUNDAI Accent

Um automóvel em grande



VENHA EXPERIMENTÁ-LO
Hoje e Amanhã

Estamos abertos

das 10H00 às 13H00 e das 14H30 às 18H00

CONCESSIONÁRIO EXCLUSIVO PARA A R.A.M.

AUTO POP I - C. AUT. LDA.

PARQUE INDUSTRIAL DA CANCELA P.I. 33 - ☎ 291934950/51/52 • FAX 291934949 • CANIÇO

EXPERIMENTE

MIRANDA & FELGUEIRA
AUTOMÓVEIS

INFORME-SE

RECEBA

ESTAMOS ABERTOS

ENTREGUE-NOS

CONHEÇA

AOS SÁBADOS E DOMINGOS!!!

ESCOLHA

DAS 9.00H ÀS 18.00H

VISITE-NOS OU CONTACTE-NOS PELOS TELEMÓVEIS: 965012924 - 965012922 - 966773637 - 962497698 - 965012920 - 966912325 - 965012921 - 966912026

STAND: SÍTIO DA QUINTA • 9125 CANIÇO (ABAIXO DO MODELO DA CANCELA) • ☎ 291930605 • FAX: 291930606

CARTAS DO LEITOR

Educação para a Excelência

As realidades do Mundo moderno não se compadecem com as nossas fraquezas e indecisões: precisamos de agir e fazê-lo desde a raiz.

Todos sabemos como é importante o cumprimento dos deveres cívicos para que a Organização Social seja estável, mas, nem sempre desenvolvemos atitudes de correção no nosso dia a dia. Também no outro lado, o dos direitos, não somos nada lentos a exibí-los como uma urgência ou prioridade. (...)

Ora, partamos dos direitos. Na Comunidade Educativa são hoje absolutamente evidentes os três grandes direitos de primeira linha: o direito à Formação, o direito à Participação e o direito à Qualidade. Se os dois primeiros são, em si mesmos, evidências já consagradas em lei (...), já relativamente ao direito à Qualidade Total no Ensino, ainda continuamos sem horizontes e objectivos. Talvez porque a qualidade só se sente depois de se conseguir (...).

Ora, não é de todo inverosímil associar a questão da qualidade total no Ensino, embora seja fácil quebrar as inúmeras dificuldades com que genericamente se focaliza este tema e diz-se: cada caso é um caso, cada escola tem as suas características, cada família é de seu género. (...) A Escola é o pivot de todo este processo: ela é, antes de mais, uma espécie de micro-sociedade que deve influenciar a macro-sociedade (...).

O Aluno é um cidadão comum, como todos, que do berço tem que ser lançado para a vida, passando pela Família, pela Escola e pela Comunidade. A Escola é, em nosso entender, o "pivot" de todo o processo. Nela se encontram agora os diversos servidores de um cliente muito especial, o aluno que, longe de ser comparável a um produto, é, nesta fase, essencial e dinamicamente, um processo. (...)

No Curso que acabámos de orientar; foi ao professor que dirigimos a nossa atenção. Dele parte toda a resolução deste processo, no sentido de se conseguir a Qualidade Total: ele tem que ser sociável, motivador; tem que desenvolver as suas capacidades de inovação e criatividade. Enfim, a ele se pede, em todas as circunstâncias, que seja esclarecedor; facilitador das aprendizagens, que seja, pelo menos na sua sala de aula/espço de trabalho, um líder; com todas as características que preenchem este conceito. Nem tudo pode ser obra do professor/educador; mas a consciência das necessidades de transformação do sistema é nele muito profunda e latente, pelo que, se se lhe pedir que intervenha, ele fá-lo de alma e coração desde que saiba que não está a ser enganado ou enredado em jogos de interesses que servem apenas alguns e que não querem de facto a transformação e a inovação.

Este curso de poucas horas, realizado graças à criatividade e trabalho do Sindicato Democrático dos Professores da Madeira apenas tratou de um dos aspectos desta transformação a partir do professor: "Técnica Vocal e Comunicação". Partindo do pressuposto da integridade psicossomática de cada um, muitos dos problemas vocais e da comunicação, que surgem no dia-a-dia dos professores pode, de facto, resultar das fragilidades do sistema que não está preparado, nem desenhado para o futuro imediato, mas também de desequilíbrios e hábitos que, como servidores, nem sempre temos oportunidade de rever e modificar. E, é evidente que uma Comunicação sob "stress" pode perturbar a mensagem, pode modificar as respostas dos receptores, pode confundir um processo de formação que, no contexto em que a descrevemos, não pode deixar de ser, sempre, uma formação para a Excelência.

MÁRIO ANACLETO

Os artigos desta secção são da total responsabilidade dos seus autores. Não serão publicados os textos que não estejam acompanhados da identificação do seu autor. O DIÁRIO reserva-se ao direito de não publicar os textos na íntegra e não se responsabiliza pela devolução de originais. Todos os textos devem ser enviados com a referência "Cartas do Leitor"/DIÁRIO.

O CONTENCIOSO...

... das Autonomias

FRANCISCO SANTOS*

«A centralização leva assim o terror por toda a parte; passeia por toda a parte uma espécie de inquisição misteriosa, de guilhotina moral, de crê ou morre muçulmano»

Alexandre Herculano

No último Congresso do PPD/PSD-Madeira surgiu como uma das linhas de força, em termos de política geral, a ideia de que se deveria resolver o que, vulgarmente, se apelida de contencioso das Autonomias.

Como suporte desta tese, referiu-se que o país, no seu todo, deveria perceber que 25 anos depois da implementação daquelas, não mais poderíamos manter desconfianças recíprocas, quer no que concerne à opção pela Portugalidade por parte dos Madeirenses, quer no que respeita às intenções coloniais da República face à Madeira.

Tal visão, assumida de forma clara pela moção apresentada ao Congresso, havia, de algum modo, já sido posta sobre a mesa, nas conversações entre os governos da República e da Região.

Ou seja, entendia-se que Portugal, tal como, por exemplo, a Alemanha, a Espanha, a Bélgica ou a Holanda, decorrido um quarto de século sobre a existência das Autonomias, se havia já adaptado à existência desse novo nível da organização política do Estado e que era, portanto, chegada a hora de "enterrar machados de guerra".

Contribuía para esta circunstância o facto de ter sido aprovado, por UNANIMIDADE, quer no Parlamento Regional, quer na Assembleia da República, no ano de 1999, um novo Estatuto Político-Administrativo da Madeira.

No âmbito desse mesmo diploma, no entanto, manteve-se a lógica desencadeada no anterior Estatuto, no que respeita à matéria eleitoral.

Qual não é, portanto, o espanto, com que depois de aprovado o citado Estatuto, se repete, por UNANIMIDADE, nos dois Parlamentos, um dos partidos políticos, neste caso o PS, decide solicitar ao Tribunal Constitucional que analise determinado articulado do diploma.

Como é óbvio, as acções ficam com quem as pratica, mas, neste particular, torna-se evidente que se há alguém que nunca agiu, nesta matéria, de boa-fé foi precisamente o PS já que, votando afirmativamente nos dois Parlamentos - para criar, por certo, na população, a sensação de

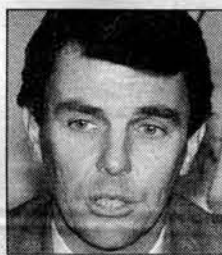

que estava com a Autonomia Madeirense - foi, logo a seguir, através de um órgão não eleito, e qual "canelada por baixo da mesa" para com todos os outros partidos e para com o Povo Madeirense, tentar fazer com que o Estatuto fosse colocado em causa.

Mas tão graves, quanto essa atitude de desrespeito para com todos os eleitores Madeirenses, são os episódios seguintes, protagonizados por figuras principais desse mesmo partido, nomeadamente Almeida Santos.

De facto, ao vir sustentar que, apesar da questão eleitoral estar consagrada no Estatuto, não era matéria Estatutária, o Presidente da Assembleia da República não só contraria a própria linguística, como o que ele próprio já havia feito em termos jurídico-constitucionais, para além, ainda, do que os dois Parlamentos haviam aprovado.

E, enfim, e tendo por responsáveis os mais altos dignitários do PS, o mais ignóbil dos ataques desencadeado contra a Autonomia Madeirense que, obviamente, não pode ficar sem resposta.

A realidade dos comportamentos demonstra, e contra-riamente ao que se pretendeu, que o Contencioso das Autonomias não pode ser dado por findo, porque em Lisboa impera ainda um espírito centralizador e colonial por parte da classe política no poder; e, muito em especial, no PS, que julgou que a questão essencial era financeira.

Procurámos apertar a mão, demonstrando seriedade nos propósitos. Julgáramos, por esse gesto, fracos e procuraram, na inversa, achincalhar a nossa dignidade enquanto povo, colocando em causa as competências do órgão representativo de todos os Madeirenses.

Assim, e perdoem-me por relembrar que em pleno Congresso do PPD/PSD-Madeira o sustentei como hipótese, o tempo é de, pelo contrário, "atijar a fogueira", internacionalizando o problema, através desta e de outras questões que temos sobre a mesa, nomeadamente em todos os fóruns internacionais onde tenhamos assento, bem como junto das instâncias judiciais Europeias e Internacionais.

* Escreve para "Opinião & Debate", de 3 em 3 semanas.

INQUÉRITO

● Como vê um possível encerramento da delegação da Abraço na Madeira?



Helena Franco
Enfermeira

«É um problema que deveria ser resolvido em termos administrativos e nunca o encerramento da Abraço. Têm é que resolver os problemas de fundo que existem. Tem que haver uma alternativa que não o encerramento, porque está a ter um bom papel na sociedade e nas pessoas que precisam dela. Por mais problemas que existam nestas organizações de solidariedade social, há sempre alguma coisa de bastante positivo nelas.»



Maria José
Empregada de escritório

«Penso que não será bom, porque há pessoas que neste momento estão carecidas devido à sua doença e precisam ser apoiadas. Eu sinceramente não estou a par do trabalho que está a ser feito pela Abraço, mas penso que se deixar de existir essa organização, pode ser prejudicial.»



Susana Silva
Empresária

«Eu acho que é mau, porque as pessoas precisam de alguém para apoiá-las. Devemos contribuir para as pessoas que não têm tantas possibilidades para tratamentos. Acho que seria prejudicial interromper um trabalho que já foi iniciado.»

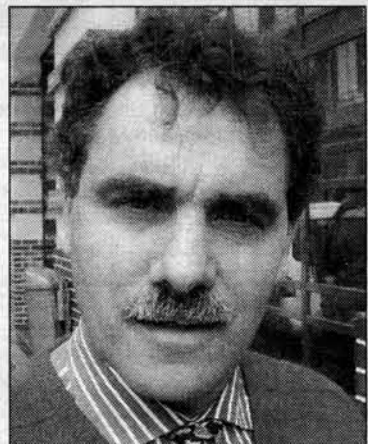

Mário Silva
Comerciante

«Acho que deveria haver, por aquilo que eu tenho conhecimento, um controlo mais rigoroso por parte das entidades, que em princípio devia ser o Estado Português. O encerramento, só em último caso. Essas pessoas que, infelizmente, têm a SIDA têm que ser apoiadas. Agora se a Abraço é a instituição mais indicada ou não, isso aí eu não posso responder. Mas acho que essas pessoas devem ter apoio.»



Eunice Pinto
Professora

«É preciso apurar bem toda essa situação e se realmente houver desvios de dinheiro e coisas do género, aí sim, eu acho que deve fechar, porque afinal nós estamos a contribuir para meia dúzia de pessoas, que estão a usufruir desse dinheiro e não realmente para o propósito para o qual aquilo foi formado. Ou, se calhar, podiam pôr outras pessoas sérias à frente de um projecto tão importante como é esse.»

POLÍTICA

Impostos a mais...

JOSÉ MANUEL RODRIGUES*

Só quem vive numa ilha conhece e percebe o que é a insularidade. Para alguns é um mero condicionamento geográfico, para outros um estado de alma. Para quem aqui vive, a insularidade é muito mais do que isso: é, indiscutivelmente, ter condições de vida mais difíceis; é ter preços de bens e serviços mais altos que os continentais; é não ter oportunidades semelhantes aos outros. E, se é verdade que as desigualdades impostas pela realidade geográfica insular são permanentes, o mesmo não acontece com as penalizações derivadas da insularidade.

Ao Estado, à União Europeia e à Região compete cobrir os custos de insularidade por forma a que, as populações da Madeira e do Porto Santo, tenham acesso aos bens e serviços a preços nunca superiores aos nacionais e possam ter uma qualidade de vida semelhante à dos outros portugueses.

Isto consubstancia o princípio da continuidade territorial que não está a ser cumprido.

A Madeira é a região de Portugal com o custo de vida mais alto. Pagamos os preços dos bens essenciais e matérias-primas mais caras que os açorianos e os portugueses do continente. É o caso da energia, do gás, das telecomunicações, do cimento, dos materiais de construção civil, dos produtos para a agricultura, transportes colectivos e de outros bens e serviços. A agravar esta situação, temos agora a subida do preço dos combustíveis e do gás, em que o Governo Regional decidiu acompanhar os aumentos brutais decretados pelo Governo da República. É neste quadro, de sobrecustos da

insularidade, que afectam as famílias e as empresas, que merece reflexão a manutenção dos impostos na Madeira aos mesmos níveis do continente.

Durante muitos anos as Regiões Autónomas reclamaram, e bem, o direito de exercer poder tributário próprio e a possibilidade de adaptar o sistema fiscal nacional às suas realidades. Esta pretensão, foi, finalmente, satisfeita há dois anos com a publicação da Lei de Finanças Regionais. Enquanto a Assembleia Legislativa dos Açores, desde logo usou estes direitos, baixando os impostos directos, na Madeira assiste-se a um receio do Governo Regional e do PSD em adaptar o sistema



- **A Madeira é a região de Portugal com o custo de vida mais alto. Pagamos os preços dos bens essenciais e das matérias-primas mais caros que açorianos e continentais.**

fiscal para melhorar as condições de vida dos madeirenses e porto-santenses, reforçar o tecido empresarial e descentralizar o investimento e o emprego. E a realidade que hoje temos é esta: os madeirenses têm o custo de vida mais caro do país e pagam os mesmos impostos que os portugueses do continente, enquanto os açorianos, não só têm preços de bens essenciais mais baixos, como têm impostos reduzidos em relação aos nossos. Temos, assim, uma situação de clara discriminação dos insulares, em matéria de preços, em grande parte da responsabilidade da República, mas, na área dos impostos, por teimosia do Governo Regional.

No mundo globalizado em que nos inserimos, no

espaço europeu em que nos integramos, com a perda de poder de decisão das Nações e das Regiões, a política fiscal é, praticamente, o único instrumento que os Governos hoje dispõem para intervir na economia.

As desigualdades de desenvolvimento entre o litoral e o interior e Norte da Madeira, com a consequente perda de população de alguns concelhos rurais e a necessidade de descentralizar o investimento, designadamente o turístico, impõem uma redução dos impostos na Madeira e no Porto Santo com particular incidência em Municípios com carências de investimento e de emprego. Esta

redução de impostos que, eventualmente, implicaria, numa primeira fase, uma quebra da receita fiscal, poderia ser compensada com uma redução dos subsídios a actividades não produtivas e com uma diminuição das despesas correntes da administração pública que, por vezes, vive num autêntico regabofe financeiro. É que não podemos ser uma Região com um Governo esbanjador;

portando-se como um rico perdulário, enquanto as Famílias e as empresas sobrevivem afogadas em preços altos e impostos elevados.

A descida dos impostos na Madeira é uma exigência, cada vez mais, justa, agora que os aumentos dos combustíveis e do gás e a subida das taxas de juro, vão afectar seriamente a vida dos mais desfavorecidos e atingir também a classe média, principal suporte do equilíbrio da sociedade madeirense.

* Escreve para "Opinião & Debate", mensalmente.

PONTO DE ORDEM



Estamos a arder outra vez!



Colonialistas ou não, a verdade é que o pessoal do rectângulo português ainda consegue pôr a ilha a arder, tal como na altura

das Descobertas.

O último exemplo é a questão da inconstitucionalidade dos círculos eleitorais do Porto Santo e Porto Moniz.

Não é que, depois de tantos anos, e depois do Estatuto aprovado pela tão badalada unanimidade histórica, descubram que a gente andou este tempo todo a desrespeitar a proporcionalidade.

E logo numa altura em que, das mais altas esferas, já tinha vindo a ordem de que, se calhar, era tempo de acabar com o contencioso das autonomias.

Mas, "os romanos" do lado de lá não largam mesmo os irredutíveis "gauleses" do lado de cá. E estes, por sua vez, não deixam a caça ao "javali" por mãos alheias. Em altura de tréguas, festejam o 25 de Abril e chamam antidemocráticos aos deputados do continente.

E o "bota fogo" continua. O que vale é que a gente "deixa passar esta linda brincadeira", e daqui a dias a fogueira já é outra. O importante é manter acesa a chama.

RAQUEL GONÇALVES

CRÓNICA

O princípio de Peter

LÍLIA BERNARDES*

Na Madeira a percentagem de adiantadinhos mentais – presumo que por influência do iodo – leva-me a dar a mão à palmatória. «Os madeirenses são um povo superior» por razões genéticas. Só assim se pode explicar a percentagem de crianças que oficialmente são apresentadas, por números, como seres acima da média. Uma reserva criada à dimensão de um admirável mundo novo em fase de incubação? Estou a brincar. Melhor, estamos a brincar. «Cá nada!», apetece dizer, apesar do mau português, mas a justiça, que anda pelas ruas da amargura, deve ser feita. Neste caso, reconheçam pelo menos o papel dos progenitores. Que eu saiba a geração espontânea nem nos malmequeres pegou. Analise-se os espermatozoides do pai e os óvulos da mãe, o Q.I. do tio, a paciência da avó e o grau álcool do primo, e verá que a radiografia está correcta. Todos têm razão. De sobra. E a minha opinião está carregada de má-fé. Desculpem os que, por qualquer motivo, se sintam visados, mas enquanto não apresentarem a base científica que sustenta a teoria dos milhares de jovens que a Madeira produz com inteligências espantosas – ou não serão simplesmente bons alunos? – qualquer um pode especular sobre as razões do fenómeno.

Ora aí está uma matéria interessante para os investigadores. Não direi de História mas de Genética. Pode ser que descubram um xis capaz de colocar a teoria nas revistas da especialidade.

A ignorância espelha-se, na maior parte das vezes, na repetição exaustiva de uma verdade falsa reproduzida com ares de sabedoria e arrogância. Revela-se, também, pela subserviência dos que abanam a cabeça e assumem o papel idiota do sempre-em-pé. A ignorância estala, ainda, nas frases agressivas lançadas para atacar os que têm a veledade de questionar a ordem estabelecida.

Quando não se reconhece nada de nada a alienação tomou contornos perigosos. A fauna que dá cor ao aquário nem se apercebe que o "casting" existe para compor a figuração. Posso

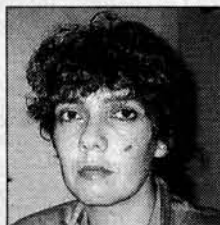

- **A ignorância espelha-se, na maior parte das vezes, na repetição exaustiva de uma verdade falsa reproduzida com ares de sabedoria e arrogância.**

estar errada ao subvalorizar os intervenientes e que, afinal, o silêncio é um acto de suprema inteligência. Como não tenho certezas de nada, nem faço por isso, porque não me apetece, deixo aos leitores a escolha das palavras. Mesmo assim, não sou capaz de fingir que não ouvi o deputado Jaime Ramos, líder da bancada social-democrata, dizer que quem não intui o espírito autonómico «não tem lugar nesta terra» porque, no fundo, é este o binómio causa-efeito que representa o verdadeiro significado do 25 de Abril. Como? «Não tem lugar nesta terra» (?). Vale a pena perguntar se estão a pagar bem para a malta

optar entre o ficar e o partir? Exigem recibo? Qual «espírito autonómico»? Aquele que fomenta a guerra gratuita com Lisboa em tiradas de mau gosto que acabam por retirar a razão quando, no fundo, a tinham, oferecendo de bandeja uma refeição completa de argumentos?

Sei que a Fundação Social-Democrata já adquiriu 200 hectares de terreno florestal à Fundação Berardo, mas não compraram a Madeira toda. Portanto, calma com o andor que ainda podem resvalar pelo montado abaixo.

Por estas e outras, sentir o gosto do fracasso, da derrota, pelo menos uma vez na vida, não faz mal a ninguém. Antes pelo contrário.

Coloca os pés na terra. Equilibra os pólos. Endireita o eixo. E obriga a olhar para os lados, ou seja, a "baixar a bola".

Olhem para a cara de Herman José depois da gala dos Globos de Ouro da SIC. Após quatro ou sete troféus, não sei, o homem que dá corpo ao Diácono Remédios veio declarar nas páginas da revista "Focus" que, imagine-se!, o jogo

da eleição dos mais votados está viciado. Que uns milhares de palermas andaram a recortar cupões que não contam para o resultado final porque é o júri quem resolve tudo. Pena que Herman tenha feito a denúncia no ano em que perdeu a estatuetta. Cada povo tem os "Peter" que merece.

* jornalista do DN-Lisboa, na Madeira

* Escreve para "Opinião & Debate", de 15 em 15 dias.

DIZ-SE



«Ferro Rodrigues contra "abandono precoce do mercado de trabalho". GOVERNO QUER ACABAR COM REFORMAS ANTECIPADAS.»
– Título-manchete, no PÚBLICO.

«As reformas antecipadas provocam redução da oferta de mão-de-obra, criam dificuldades financeiras aos sistemas de segurança social, seja pela redução da receita, seja pelo aumento da despesa.»
– Ferro Rodrigues, em Santa Maria da Feira.

«Jornalistas e políticos vivem tempos diferentes. A vertigem da informação não se dá bem com a temporalidade da acção política. A impaciência mediática choca-se com a necessária paciência democrática.»
– Helena Roseta, in "Visão".

«O Governo não pode assoberbar para o ar, não pode só "ceder" a grupos económicos e empresários, e mostrar-se intransigente com os trabalhadores, não pode ser fraco para os fortes e forte para os fracos.»
– José Carlos de Vasconcelos, ibidem.

«Se os idosos tomassem tudo o que é receitado já tinham morrido.»
– Manuela Arcanjo, ministra da Saúde, ao DN-LISBOA.

À SIRAM

Procura internacional justifica adjudicação

O Tribunal de Contas (TC) deu provimento ao recurso interposto pela Secretaria Regional do Turismo e Cultura e revogou a decisão de negar o visto (a 20 de Dezembro de 1999) ao contrato de "Construção, montagem e desmontagem das iluminações decorativas nas festas de Natal e passagem de ano de 1999".

A notícia foi avançada quinta-feira pelo DIÁRIO, sendo o efeito prático da decisão a concessão do visto ao referido contrato que ascendeu a 928.693.000\$00, sem IVA. Contrato celebrado a 20 de Setembro de 1999 com a "SIRAM - Iluminações, Lda.". O próprio procurador-geral adjunto do TC subscreveu a concessão de visto.

Segundo o acórdão da 1ª sessão do TC, em Lisboa, a que o DIÁRIO teve acesso, o concurso não violou o «procedimento concursal público», não violou «o princípio da concorrência ou qualquer outro princípio fundamental da contratação pública» e não houve «vontade de violar a lei». O preço da adjudicação não terá sido excessivo e não houve critérios subjectivos de habilitação dos concorrentes.

Curiosa é a argumentação apresentada pelo Governo que veio a colher frutos junto dos juizes do TC. Diz o requerimento de recurso que os 500 mil contos a que a obra deveria ser adjudicada por resolução do Conselho de Governo «tinha a natureza de acto meramente interno» para efeitos de cabimento orçamental. A verba foi estipulada com base na «média dos contratos dos anos anteriores».

«O agravamento do custo resultou de se introduzir o fornecimento das estruturas que ficaram a pertencer à Região (200 mil contos) e o fornecimento de energia eléctrica (41.94.000\$00). O acréscimo de

- O Tribunal de Contas concedeu o visto às iluminações do milénio. Os fundamentos do acórdão revogativo da decisão de 1ª instância revelam os termos do recurso interposto pelo Governo, onde se lê que «a não participação de mais concorrentes deve-se, tão-só, à ampla procura nacional e internacional que a passagem do milénio ocasionou».

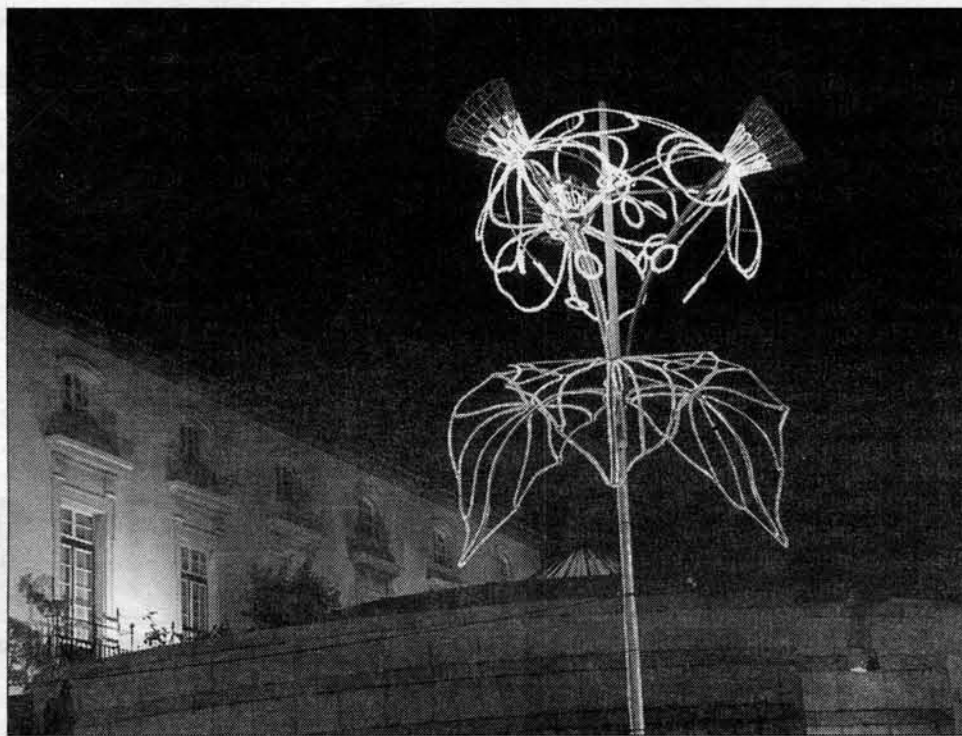

Lisboa "puxou as orelhas" à secção regional do Tribunal de Contas por ter negado o visto.

186.750.000\$00 é perfeitamente razoável, atento o significativamente aumento da extensão geográfica das decorações/iluminações, ao maior número de motivos e de lâmpadas nas áreas já tradicionalmente decoradas, a antecipação do início do seu funcionamento e ao alargamento do horário de abertura e de fecho», justifica o recurso formalizado pelo Governo Regional. «É falso, pois, falar de acréscimo de 85,7% relativamente a anteriores contratos», acrescenta o recurso.

Por outro lado, o recurso de João Carlos Abreu alega que se a proposta da SIRAM não fosse aceite o Executivo correria o risco de pagar avultadas indemnizações ao grupo liderado pelo deputado do PSD, Sílvio Santos. Acresce ainda o facto dos "timings" serem apertados, pelo que se correria

o risco de não haver iluminações no mais importante cartaz turístico da Região.

O Executivo alegou que o concurso não continha «factores subjectivos» de avaliação de concorrentes, e a prova de que não houve ilegalidades foi o facto de nenhum concorrente mover um processo de impugnação do concurso.

Hilariante parece ter sido o argumento para justificar a não aparição de outras propostas que não a da SIRAM: «A não participação de mais concorrentes deve-se, tão-só, à ampla procura nacional e internacional que a passagem do milénio ocasionou neste ramo de actividade».

Como factor abonatório da Quinta Vigia foi interposto o argumento segundo o qual o Governo Regional acatou anteriores posições do TC que recomendavam à

Região a abertura de concurso público internacional para as iluminações de Natal e fim-de-ano. Uma prova de boa-fé que convenceu os juizes de Lisboa. Aliás, os juristas de João Carlos Abreu haviam argumentado que a decisão de 1ª instância exorbitou as competências do TC e «invadiu a área própria da gestão política».

Os conselheiros de Lisboa subscreveram este ponto de vista e, em sede de acórdão, deixaram um recado à secção regional do TC: «Não compete a este tribunal, em sede de fiscalização prévia, emitir juízos sobre gestão financeira e fazer recomendações, designadamente quando tal matéria é de todo irrelevante para a concessão ou recusa do visto». Um puxão de orelhas de e para o TC.

EMANUEL SILVA

APOIOS EUROPEUS

Sete milhões para as pescas

O sector das pescas vai receber sete milhões do III Quadro Comunitário de Apoio. Esta verba, a utilizar entre 2000/2006, será empregue na modernização da frota madeirense, com novas embarcações e adquirindo equipamentos mais modernos. A indústria transformadora também vai ser contemplada. O director regional das Pescas, José Ornelas, que abriu, ontem, na AGROPESCA, o painel da sua direcção, adiantou que, das actividades mais produtivas do sector primário, as pescas ocupam a terceira posição, abaixo da banana e do vinho.

E, por falar em vinho, Constantino Palma, presidente do Instituto do Vinho da Madeira, iniciador do painel dedicado à viticultura, referiu a crescente importância do vinho na economia madeirense.

Inclusive, no ano de 99, esta produção suplantou a banana, rainha durante anos do sector primário.

E, em valores de comercialização, os vinhos alcançaram os 3,2 milhões de contos.

O mercado preferencial do vinho reside na Inglaterra, Japão, Estados Unidos e Canadá. Este países importam vinhos de quali-

dade, sobretudo engarrafados.

Na sua comunicação, intitulada "Contributos para a Melhoria da Imagem do Vinho Madeira", apontou o que tem sido feito, pelo instituto a que preside, «para dignificar a imagem e para que o sector do vinho tenha a posição desafiada que, neste momento, ocupa na balança comercial».

Deste trabalho, sublinhou o «controlo de qualidade» e também ao nível promocional do vinho da Madeira.

De volta à linha e ao anzol, José Ornelas, ao referir-se à crise do atum, cujas capturas têm vindo a diminuir, apontou que estas situações são cíclicas.

A frota madeirense compõe-se de 511 barcos, dos quais 170 estão, presentemente, em actividade.

A divisão faz-se em atuneiros, espadeiros, palengreiros (barcos que pescam o peixe fino) e cerco (chicharro e cavala).

Um aspecto a registar é a notória dinamização da indústria transformadora. Neste capítulo, assiste-se à exportação, cada vez maior, de filetes de espadada para o continente.

EMANUEL BENTO

AUMENTOS ACEITES

Já não há greve na hotelaria

O fantasma de uma greve na hotelaria durante a Páscoa está definitivamente afastado. Na tarde de ontem, a Direcção do Sindicato da Hotelaria e Similares reuniu com diversos representantes dos trabalhadores, tendo estes aceite, por maioria, um aumento salarial de 3,3%.

O presidente do sindicato, Leonel Nunes, admitiu que este acréscimo salarial, proposto pelo Governo Regional - que mediu a crise - e oficializado por uma portaria de regulamentação, não satisfaz comple-

tamente os trabalhadores, pois para estes, um aumento justo seria de 4%.

No entanto, o sindicalista lá foi dizendo que o acordo atingido sempre é melhor que os 2,5% propostos inicialmente pelo patronato.

Leonel Nunes criticou duramente o presidente da Mesa da ACIF para o Turismo, Pedro Ferreira, por este nem ter comparecido nas reuniões de concertação. «Deve ter discutido os aumentos nos painéis do PSD», disse.

G.S.

PUBLICIDADE

Novo
Seat Leon.
O Automóvel do Milénio.

CIAM SERVIÇOS COMERCIAIS
Rua dos Ferreiros, 254
9000-082 Funchal
Tel.: 291 230 519 Fax: 291 223 431

OFICINAS E PEÇAS
Parque Industrial de Caxela
9125 Caniço
Tel.: 291 934 033/4/5 Fax: 291 934 003

SEAT

PUBLICIDADE

NISSAN VANETTE

A melhor de todas as formas.

NISSAN

DIVERSAUTO
COMÉRCIO DE AUTOMÓVEIS

Av. Luis de Camões - Edif. Camões R/c Telef.: 291 742 722 Fax: 291 742 788

DIÁRIO
Notícias

Propriedade: EDN

Empresa do Diário de Notícias, Lda.

Sociedade por Quotas Capital Social: 6.500.000,00
Sócia com mais de 10% do Capital: Blandy S.G.P.S. Lda.
Empresa Gráfica Funchalense, S.A.
Matriculada na C.A.S. Reg. Com. Funchal sob o n.º 1044Sede: Rua Dr. Fernão de Ornelas, 56/3.º Andar
9054 - 514 FUNCHAL**Conselho de Gerência:**

Richard Blandy (Presidente), José Bettencourt da Câmara e Luciano Patrão

Gerente Executivo:

José Bettencourt da Câmara

Departamento Financeiro:

Ana Isabel Mota

Departamento de Informática:

Paulo Correia

Departamento Comercial:

Leonor Sena Lino, Maria Augusta

Trincheira e Martinho Henriques

Dep. de Recursos Humanos:

Pamela Araújo

Director:

José Bettencourt da Câmara

Chefe de Redacção:

Agostinho Silva

Subchefe de Redacção:

Ricardo Miguel Oliveira

Redactor editorialista:

Rui Dinis Alves

Editores:

Jorge de Freitas Sousa

e Miguel Silva (Política/Regional)

Ricardo Miguel Oliveira (Economia)

Duarte Azevedo (Desporto)

Agostinho Spínola

e Rui Marote (Fotografia)

Redactores:

Emanuel Pestana, Emanuel Silva, Filipe

Sousa, Henrique Correia, José Ribeiro,

Lourenço Freitas, Luís Rocha, Luís Sena

Lino, Marinho Aguiar, Miguel Ângelo,

Miguel Fernandes Luís, Miguel Torres

Cunha, Nélito Gomes, Oscar Branco,

Paulo Alexandre Camacho, Raquel

Gonçalves, Rosário Martins e Teresa

Florença

Fotografia:

Agostinho Spínola, Artur Campos,

Mantuel Nicolau e Rui Marote

Revista:

Luís Sena Lino (coordenador)

Centro de Documentação:

Catanho Fernandes (coordenador)

Redacção, Gerência, Publicidade,**Digitização, Paginação, Revisão****e Digitalização:**

Rua Dr. Fernão de Ornelas, 56/3.º

Caixa Postal 421 - 9001-957 Funchal

Atendimento ao Público:

Rua da Alfândega, 8 - 9000 Funchal

Telef. Geral: 291202300 - 291202301

Fax Redacção: 291202307

Fax Desporto: 291202308

Fax Comercial/Administrativo: 291202306

E-mail Redacção: dnmad@mail.telepac.pt

E-mail Secretariado: red@ednoticias.pt

E-mail Publicidade: dc@ednoticias.pt

Linha gratuita/assinantes 800200020

Depósito legal n.º 1521/82.

Título registado com o n.º 100228

Empresa jornalística com o n.º 200227

Montagem: Maquetizar, Lda.**Impressão:** Grafimadeira, S.A.

Sede: Pavilhão P.1.3.1.A - Parque Industrial da Canceled

Distribuição: SDIM, Lda.

Tiragem média em MARÇO/2000:

17.393 exemplares

APR Associação Portuguesa

da Imprensa Regional

apct Associação Portuguesa

do Controlo de Tiragem

MIDA Membro da Associação

da Imprensa Diária

"ORIANA" E "ARCADIA"

Duas estreias no Porto Santo

Os navios "Oriana" e "Arcadia" deverão passar, no próximo mês, pela primeira vez, na ilha do Porto Santo. Duas estreias que estão previstas para os dias 2 e 6 de Maio, respectivamente.

O "Oriana", que é também o primeiro navio da P&O a fazer escala no Porto Santo, deverá chegar à "Ilha Dourada" por volta das 8:00 horas, de onde voltará a sair às 16:00 horas.

O navio deverá ficar fundeado junto ao porto de abrigo, onde serão desembarcados os cerca de 1.600 passageiros nas lanchas do "Oriana" até ao porto.

O mesmo deverá também acontecer com o "Arcadia" cuja passagem pela "Ilha Dourada" está prevista para o dia 6 de Maio.

O "Arcadia" deverá chegar ao Porto Santo por volta das 8:00 horas, onde ficará até às 15:00 horas, para depois rumar até ao Funchal, onde está prevista a sua chegada no final da tarde do mesmo dia.

- O Porto Santo deverá receber, em Maio, pela primeira vez, dois navios de cruzeiro da P&O, o "Oriana" e o "Arcadia". Duas estreias que deverão levar àquela ilha mais de três mil turistas.

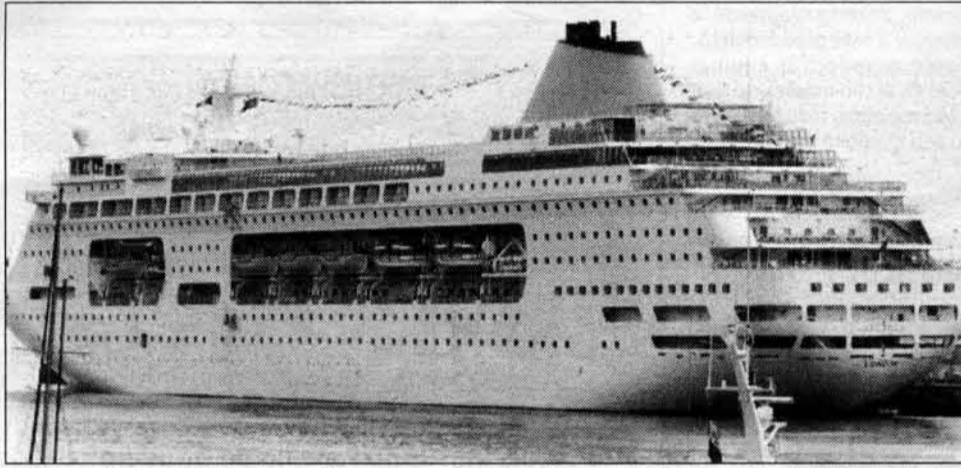

O "Arcadia" será o segundo navio da P&O a fazer escala no Porto Santo, em Maio.

A bordo do navio "Arcadia" viajam mais de 1.700 turistas que deverão igualmente passar algumas horas em terra, com algumas excursões já programadas.

Estas duas escalas integram-se em viagens de cruzeiro de 10 dias, ambas com partida do porto britânico de Southampton, embora com

itinerários ligeiramente diferentes.

Enquanto, por exemplo, o "Oriana" sai de Southampton directamente para a ilha do Porto Santo, o "Arcadia" deverá fazer antes uma escala na Corunha, em Espanha, seguindo depois até à "Ilha Dourada".

Depois da escala no

Porto Santo, os dois navios deverão passar pelo porto do Funchal. A partir da Madeira, os cruzeiros seguem depois para as ilhas Canárias. O "Oriana" deverá fazer uma paragem em Tenerife e o "Arcadia", em Lanzarote. Os dois cruzeiros terminam em Southampton.

MARSÍLIO AGUIAR

CINCO NAVIOS DE CRUZEIRO Mais de 4 mil turistas passaram pelo porto

Mais de quatro mil passageiros passaram, ao longo desta semana, pelo porto do Funchal. Só na terça-feira, foram mais de 1.900 os turistas que desembarcaram na Regiã a bordo dos navios

de cruzeiro "Islandbreeze", "Flamenco" e "Seabourn Sun".

Estes foram também os primeiros navios de cruzeiro a fazer escala no porto do Funchal. Depois, na quarta-feira, esteve o na-

vio, de registo cipriota, "The Emerald", trazendo perto de 750 turistas.

A encerrar a lista de cruzeiros que estiveram esta semana no porto do Funchal, vem o navio britânico, da P&O, "Arcadia",

que esteve ontem, e o "Seawing", hoje, com cerca de 770 turistas.

Na próxima semana, deverão estar outros cinco navios de cruzeiro, precisamente o "Riviera I", na segunda-feira, o "Islandbreeze", com a sua escala semanal habitual, na quinta-feira, no mesmo dia em que estará também o "Palмира". O "Flamenco" e o "Seawing", na sexta-feira, encerram a lista dos navios previstos para a semana da Páscoa.

MARSÍLIO AGUIAR

PORTO



CARGA

15 - Fratelli D' Alesio, antilhense. Chega às 3:00 horas e fundeia. Atraca às 8:30 horas. Descarrega fuel no terminal marítimo da Praia Formosa. (Blandy)

MILITARES

17 - Belem, navio-escola francês. Sai às 10:30 horas para Ponta Delgada. (Portmar)

18 - Luigi Durand de la Penne, navio de guerra da Marinha italiana. Chega às 8:00 horas e sai dia 20 às 8:00 horas. (Consulad de Itália)

PASSAGEIROS

15, 16, 19, 21 e 22 - Lobo Marinho, português. Sai às 8:00 horas para o Porto Santo, de onde regressa às 18:00 horas, com chegada ao Funchal às 20:30 horas.

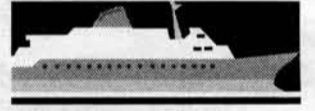

CRUZEIROS

15 - Seawing, baamense. De Agadir para La Palma. Chega às 8:00 e sai às 17:30, com 771 passageiros em trânsito. (Blandy)

17 - Riviera I, panamense. De Casablanca para Santa Lúcia. Chega às 8:00 e sai às 19:00. (Blandy)

20 - Islandbreeze, baamense. De Casablanca para Tenerife. Chega às 7:00 horas e sai às 15:00 horas. (Blandy)

20 - Palmira, ucraniano. De La Palma para Lisboa. Chega às 7:00 horas e sai às 20:00 horas. (JFM)

22 - Seawing, baamense. O navio vem de Agadir e segue depois para La Palma. Chega às 8:00 horas e sai às 17:30 horas. (Blandy)

INTERVISA
GROUP TRAVEL

www.intervisa.pt info@intervisa.pt

PÁSCOA 2000

**PACOTES DE FÉRIAS EM VOOS DIRECTOS
COM PARTIDAS DO FUNCHAL:**

- MAIORCA - 16 a 23 Abril
- MARROCOS - 18 a 25 Abril
- CIRCUITO "CIDADES IMPERIAIS" - 18 a 25 Abril
Agadir/Marrakech/Fez/Meknes/Rabat/Casablanca
- GRAN CANÁRIA - PARTIDAS: 14, 15 e 21 Abril (7 noites)
- LONDRES - 21 a 28 Abril
- FÁTIMA - 9 a 13 Maio
Beatificação dos pastorinhos por sua Santidade João Paulo II

Solicite programa detalhado num dos nossos escritórios:

Rua 31 Janeiro, 50 - Tel: 291206560

Largo do Phelps, 18 - Tel: 291208920

Alteração de Horários

A Porto Santo Line informa todos os seus Clientes que, devido a um maior afluxo de passageiros, haverá alteração de horários nas viagens Funchal/ Porto Santo/Funchal, no próximo dia

25 Abril.

Assim sendo, os novos horários serão:

Funchal / Porto Santo : 8h
Porto Santo / Funchal : 14h
Funchal / Porto Santo : 17h
Porto Santo / Funchal : 21h

A viagem Porto Santo/ Funchal das 18h passará automaticamente para as 21h. Todos os Clientes que desejarem regressar ao Funchal às 14h, terão de se dirigir aos escritórios da Porto Santo Line para efectuar a respectiva alteração.

Para mais informações, contactar Porto Santo Line:
Rua do Praio 6, Telef: 291210300, Fax: 291226434



Porto Santo Line

PUBLICIDADE

TEMPOS LIVRES

AGÊNCIA DE VIAGENS E TURISMO LDA.

ESPECIAL TURISMO RELIGIOSO

PEREGRINAÇÃO - Fátima - Santiago de Compostela + Cruzeiro no Douro
Partidas: 10 de Julho (9 dias)

PEREGRINAÇÃO - Santuários do Benelux e Alemanha + Cruzeiro no Reno
Partida: 19 de Agosto (10 dias)

JUBILEU EM ROMA - Cruzeiro de 7 dias, com saída todas as quintas de Junho a Outubro

GRANDE PROMOÇÃO ÀS ILHAS GREGAS - A bordo do novo paquete "Olimpic Voyager" 3 continentes em 7 dias - Saídas todos os sábados de Junho a Novembro

Especialistas em cruzeiros - consulte a nossa programação

Sede: Rua Serpa Pinto, 47

Telefs: (351) 291203080 • Fax: (351) 291203081

Email: tlvs@travel@mail.telepac.pt

AGRADECIMENTO E MISSA DE 7º DIA

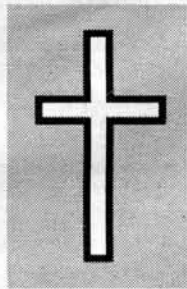

Manuel Januário Martins

A família do extinto, mui reconhecidamente, agradece às pessoas que se dignaram acompanhar o funeral do seu saudoso parente ou que, de qualquer forma, manifestaram o seu pesar.

Participa que será celebrada missa em sufrágio da sua alma, hoje, pelas 19 horas, na igreja da paróquia da Graça, freguesia de Santo António, agradecendo, antecipadamente, a todas as pessoas que se dignarem assistir a este piedoso acto.

A família, mui reconhecidamente, agradece às equipas médica e de enfermagem e ao pessoal de acção médica do Serviço de Hemodiálise do Hospital dos Marmeleiros, pela forma dedicada e carinhosa como trataram o seu saudoso parente.

Funchal, 15 de Abril de 2000

AGRADECIMENTO E MISSA DE 7º DIA



Maria de Sara de Freitas Correia

A família da extinta, mui reconhecidamente, agradece a todas as pessoas que se dignaram acompanhar o funeral da sua saudosa parente ou que, de qualquer forma, manifestaram o seu pesar.

Participa que será celebrada missa por intenção de sua alma, hoje, pelas 19 horas, na igreja de Santo António, agradecendo, antecipadamente, a todas as pessoas que se dignarem assistir a este piedoso acto.

Funchal, 15 de Abril de 2000

PARTICIPAÇÕES

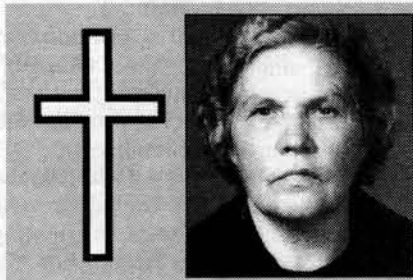

Maria Isabel de Freitas

FALECEU
R. I. P.

Seus filhos, José António Andrade, esposa e filhos (ausentes), Felisbela Andrade, marido e filha, Maria José de Freitas Andrade e filha, Maria Dulce Freitas, marido e filhos, Maria Martinha Andrade Freitas, marido e filhos (ausentes), David de Andrade, esposa e filhas (ausentes), João de Jesus Andrade, esposa e filhos, bisnetos, irmã, sobrinhos e demais família cumprem o doloroso dever de participar, a todas as pessoas de suas relações e amizade, o falecimento da sua saudosa mãe, sogra, avó, bisavó, irmã, tia e parente, que foi residente ao Caminho das Virtudes, nº 6, freguesia de São Martinho, e que o seu funeral se realiza hoje, pelas 11.30 horas, saindo da capela do cemitério de Nossa Senhora das Angústias, em São Martinho, para o mesmo.

Será precedido de missa de corpo presente, pelas 11 horas, na referida capela.

A Aquim Som Representações, Lda, sócios e funcionários cumprem o doloroso dever de participar, a todas as pessoas de suas relações e amizade, o falecimento da Srª D. Maria Isabel de Freitas, mãe do seu sócio-gerente, Sr. João de Jesus Andrade, e que o seu funeral se realiza hoje, pelas 11.30 horas, saindo da capela do cemitério de São Martinho para o mesmo.

Funchal, 15 de Abril de 2000

DIRIGE A AGÊNCIA FUNERÁRIA
ANDRADE (ALMA GRANDE)

RUA 31 DE JANEIRO, 42 — TELFS.: 291223428/291226848
FAX 291226848

MISSA DE 30º DIA

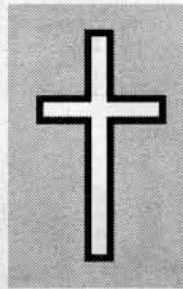

Margarida Maria Andrade Silva

A família da extinta participa que será celebrada missa por intenção da sua alma, hoje, pelas 18.30 horas, na igreja de São Pedro, agradecendo, antecipadamente, às pessoas que se dignarem assistir a este piedoso acto.

Funchal, 15 de Abril de 2000

PARTICIPAÇÕES

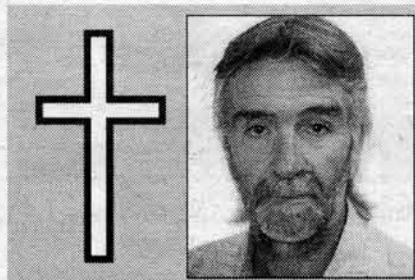

Luís Martinho Farinha de Gouveia

FALECEU
R. I. P.

Sua mãe, irmãos, cunhados, sobrinhos, tios, primos e demais família cumprem o doloroso dever de participar, às pessoas de suas relações e amizade, o falecimento do seu saudoso filho, irmão, cunhado, tio, sobrinho, primo e parente, residente que foi ao Sítio do Salão de Baixo, freguesia da Ponta do Pargo, e que o seu funeral se realiza hoje, pelas 13.30 horas, saindo da capela mortuária do Hospital dos Marmeleiros, para a igreja paroquial da Ponta do Pargo, onde será celebrada missa de corpo presente, pelas 16 horas, prosseguindo, pelas 16.30 horas, para o cemitério da mesma freguesia.

João Gabriel Farinha Gouveia, esposa e filhos, proprietários do Restaurante "O Solar do Pêro", cumprem o doloroso dever de participar o falecimento do seu saudoso irmão, cunhado e tio, Sr. Luís Martinho Farinha de Gouveia, e que o seu funeral se realiza hoje, pelas 13.30 horas, saindo da capela mortuária do Hospital dos Marmeleiros, para a igreja paroquial da Ponta do Pargo, onde será celebrada missa de corpo presente, pelas 16 horas, prosseguindo, pelas 16.30 horas, para o cemitério da mesma freguesia.

Os amigos António Ramos, Aires, Sérgio, Tranquada, Chico, Ivo, João Ildo, Celestino, Avelino, F. Gomes, Rui, Manel, Paulino, Luisinho e João Farinha cumprem o doloroso dever de participar o falecimento do seu saudoso amigo, Sr. Luís Martinho Farinha de Gouveia, e que o seu funeral se realiza hoje, pelas 13.30 horas, saindo da capela mortuária do Hospital dos Marmeleiros, para a igreja paroquial da Ponta do Pargo, onde será celebrada missa de corpo presente, pelas 16 horas, prosseguindo, pelas 16.30 horas, para o cemitério da mesma freguesia.

A Sogmad, Lda cumpre o doloroso dever de participar o falecimento do seu saudoso amigo e colaborador, Sr. Luís Martinho Farinha de Gouveia, e que o seu funeral se realiza hoje, pelas 13.30 horas, saindo da capela mortuária do Hospital dos Marmeleiros, para a igreja paroquial da Ponta do Pargo, onde será celebrada missa de corpo presente, pelas 16 horas, prosseguindo, pelas 16.30 horas, para o cemitério da mesma freguesia.

A APRI - Informática & Serviços cumpre o doloroso dever de participar o falecimento do seu saudoso amigo e colaborador, Sr. Luís Martinho Farinha de Gouveia, e que o seu funeral se realiza hoje, pelas 13.30 horas, saindo da capela mortuária do Hospital dos Marmeleiros, para a igreja paroquial da Ponta do Pargo, onde será celebrada missa de corpo presente, pelas 16 horas, prosseguindo, pelas 16.30 horas, para o cemitério da mesma freguesia.

A comunidade educativa da Escola Básica do Porto da Cruz solidariza-se com a sua docente, professora Isabel Paulina Gouveia, nesta hora de luto pelo falecimento do seu irmão, Sr. Luís Martinho Farinha de Gouveia, e que o seu funeral se realiza hoje, pelas 13.30 horas, saindo da capela mortuária do Hospital dos Marmeleiros, para a igreja paroquial da Ponta do Pargo, onde será celebrada missa de corpo presente, pelas 16 horas, prosseguindo, pelas 16.30 horas, para o cemitério da mesma freguesia.

Funchal, 15 de Abril de 2000

A CARGO DA AGÊNCIA FUNERÁRIA
FUNCHALENSE

DE ANDRADE & LEANDRO, LDA.

R. DA PONTE NOVA, 13 — TELFS.: 291223771/291230180 — FAX: 291230180

Adquira

a colecção bilingue da **Disney**
a preços especiais

para portadores do Cartão DIÁRIO

Rua da Alfândega, 8

Para mais informações ligue grátis 800 20 00 20

PUBLICIDADE

AGRADECIMENTO E MISSA DE 7º DIA



Palmira Gomes Telo

A família da extinta, mui reconhecidamente, agradece às pessoas que se dignaram acompanhar o funeral da sua saudosa parente ou que, de qualquer forma, manifestaram o seu pesar.

Participa que será celebrada uma missa em sufrágio da sua alma, amanhã, domingo, pelas 9 horas, na igreja paroquial dos Álamos, agradecendo, antecipadamente, às pessoas que se dignarem assistir a este piedoso acto.

Funchal, 15 de Abril de 2000

MISSA DE 30º DIA

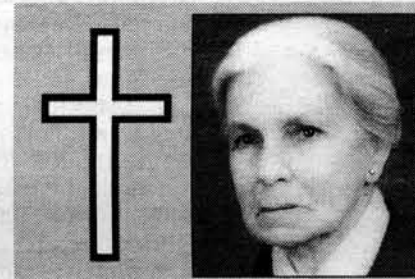

Leolinda de Jesus Correia

A família da extinta participa que será celebrada uma missa em sufrágio da sua alma, amanhã, domingo, pelas 9 horas, na igreja da paróquia dos Álamos, agradecendo, antecipadamente, às pessoas que se dignarem assistir a este piedoso acto.

Funchal, 15 de Abril de 2000

PARTICIPAÇÃO

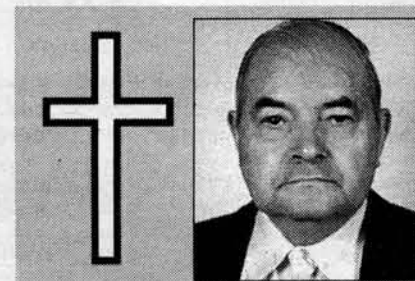

Manuel Vieira Cassiano

FALECEU
R. I. P.

Jesuína de Freitas dos Santos, seus filhos, genros, noras, netos, bisnetos, irmãos, cunhados, sobrinhos e demais família cumprem o doloroso dever de participar, às pessoas de suas relações e amizade, o falecimento do seu saudoso marido, pai, sogro, avó, bisavó, irmão, cunhado, tio e parente, residente que foi ao Sítio do Carvalho, freguesia de São Roque do Faial, e que o seu funeral se realiza hoje, pelas 14 horas, saindo da capela mortuária do Hospital da Cruz de Carvalho, para a igreja paroquial de São Roque do Faial, onde será celebrada missa de corpo presente, pelas 15.30 horas, prosseguindo o seu funeral, pelas 16 horas, para o cemitério da mesma freguesia.

A família informa que sai uma camioneta, pelas 14.45 horas, do Sítio da Achada, junto à capela, para as pessoas que queiram acompanhar o funeral, com regresso ao mesmo local.

Funchal, 15 de Abril de 2000

A CARGO DA AGÊNCIA FUNERÁRIA
FUNCHALENSE

DE ANDRADE & LEANDRO, LDA.

R. DA PONTE NOVA, 13 — TELFS.: 291223771/291230180 — FAX: 291230180

AGRADECIMENTO E MISSA DE 7º DIA

**António Jorge**

A família do extinto, mui reconhecidamente, agradece a todas as pessoas que acompanharam o funeral do seu saudoso parente ou que, de qualquer forma, manifestaram o seu pesar. Participa que será celebrada uma missa em sufrágio da sua alma, amanhã, domingo, pelas 10.30 horas, na igreja paroquial de Gaula, agradecendo, antecipadamente, a todas as pessoas que se dignarem assistir a este piedoso acto.

Gaula, 15 de Abril de 2000

AGRADECIMENTO E MISSA DE 7º DIA

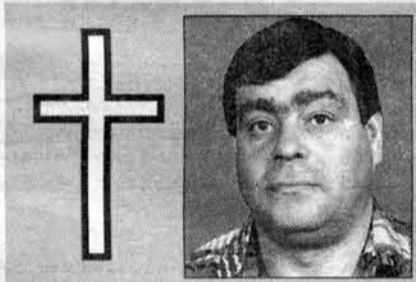
**Carlos Alberto de Freitas**

A família do extinto, mui reconhecidamente, agradece às pessoas que se dignaram acompanhar o funeral do seu saudoso parente ou que, de qualquer forma, manifestaram o seu pesar. Participa que será celebrada missa em sufrágio da sua alma, amanhã (domingo), pelas 9.30 horas, na igreja paroquial da Visitação, Funchal, agradecendo, antecipadamente, às pessoas que se dignarem assistir a este piedoso acto.

Funchal, 15 de Abril de 2000

AGRADECIMENTO E MISSA DE 7º DIA

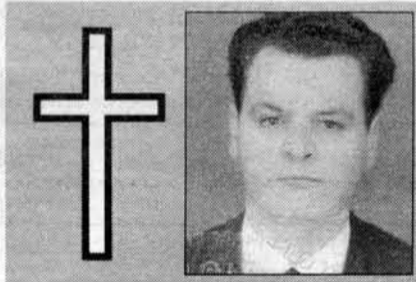
**Venâncio Carvalho Spínola**

A família do extinto, mui reconhecidamente, agradece a todas as pessoas que se dignaram acompanhar o funeral deste seu saudoso parente ou que, de qualquer forma, manifestaram o seu pesar.

Participa que será celebrada missa por intenção de sua alma, amanhã, domingo, pelas 10 horas, na capela do Hospital dos Marmeleiros, agradecendo, antecipadamente, a todas as pessoas que se dignarem assistir a este piedoso acto.

Funchal, 15 de Abril de 2000

AGRADECIMENTO E MISSA DE 30º DIA

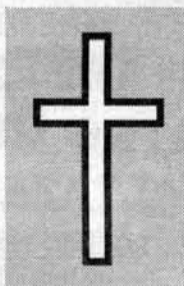
**Teresa de Jesus Araújo Sol**

A família da extinta, muito sensibilizada e reconhecida, vem por este meio agradecer a todos quantos acompanharam o seu funeral, enviaram flores ou que, de qualquer forma, manifestaram o seu pesar e saudade.

Mais participa que será celebrada missa em sufrágio da sua alma, hoje, pelas 19 horas, na igreja paroquial de Santa Cruz, agradecendo, antecipadamente, às pessoas que se dignarem participar nesta sagrada eucaristia.

Funchal, 15 de Abril de 2000

**CÂMARA MUNICIPAL DO FUNCHAL**

DEPARTAMENTO DE TRÂNSITO

EDITAL N.º 131/2000

INTERRUPÇÃO DE TRÂNSITO AUTOMÓVEL NA ESTRADA LUSO BRASILEIRA

Faz-se público que, devido à montagem de torres do Teleférico da Cidade do Funchal, torna-se necessário interromper o trânsito automóvel na Estrada Luso Brasileira, troço a Sul do Viaduto da Cota 200, no dia 15.4.2000 (sábado) entre as 7h00 e as 20h00.

Durante esta interrupção a carreira n.º 19 dos Transportes Públicos Urbanos (Horários do Funchal) utilizará a Rua Nova Pedro José de Ornelas, Rua Dr. Ângelo Augusto da Silva, Rua do Til, Estrada do Livramento e Estrada Luso Brasileira, efectuando inversão de marcha a Norte do Viaduto da Cota 200.

Funchal e Paços do Concelho, aos 12 de Abril de 2000.

O VEREADOR,

POR DELEGAÇÃO DO PRESIDENTE DA CÂMARA
Gonçalo de Matos Noronha da Câmara

AGRADECIMENTO E MISSA DE 7º DIA

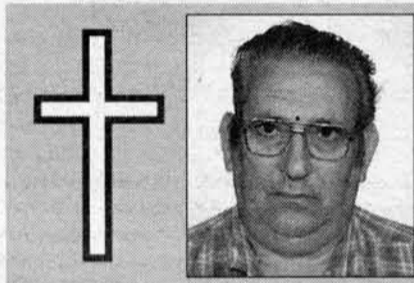
**Salvador Mendonça**

A família do extinto, mui reconhecidamente, agradece às pessoas que se dignaram acompanhar o funeral do seu saudoso parente ou que, de qualquer forma, manifestaram o seu pesar.

Participa que será celebrada missa em sufrágio da sua alma, amanhã (domingo), pelas 9 horas, na igreja paroquial de Água de Pena, Machico, agradecendo, antecipadamente, às pessoas que se dignarem assistir a este piedoso acto.

Machico, 15 de Abril de 2000

4 ANOS DE ETERNA SAUDADE

**João Gonçalves Pascoal**

Seus filhos participam que será celebrada missa por intenção de sua alma, hoje, pelas 17 horas, na igreja paroquial de São Vicente, agradecendo, antecipadamente, a todas as pessoas que se dignarem assistir a este piedoso acto.

São Vicente, 15 de Abril de 2000

AGRADECIMENTO E MISSA DE 7º DIA

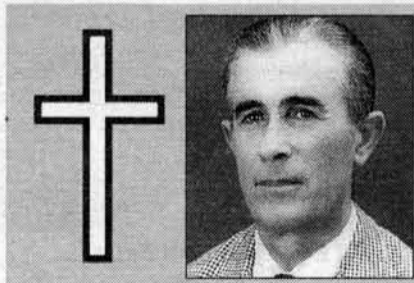
**João dos Ramos**

A família do extinto, mui reconhecidamente, agradece às pessoas que se dignaram acompanhar o funeral do seu saudoso parente ou que, de qualquer forma, manifestaram o seu pesar.

Participa que será celebrada missa em sufrágio da sua alma, amanhã, domingo (16-4-2000), pelas 9.30 horas, na capela da Ajuda, agradecendo, antecipadamente, às pessoas que se dignarem assistir a este piedoso acto.

Funchal, 15 de Abril de 2000

**CÂMARA MUNICIPAL DE PONTA DO SOL**

EDITAL

ANTÓNIO DO VALE DA SILVA LOBO, Presidente da Câmara Municipal de Ponta do Sol, torna público que a praça de táxis da Vila de Ponta do Sol, será transferida provisoriamente, a partir da próxima segunda-feira, dia 17 de Abril, da Avenida do Mar para o Largo do Pelourinho, por motivos de construção de um hotel junto à marginal da Vila de Ponta do Sol.

Paços do Concelho de Ponta do Sol, 14 de Abril de 2000.

O PRESIDENTE DA CÂMARA MUNICIPAL

António do Vale da Silva Lobo

**CÂMARA MUNICIPAL DO FUNCHAL**

DEPARTAMENTO DE TRÂNSITO

EDITAL N.º 132/2000

INTERRUPÇÃO DE TRÂNSITO NA FAIXA DESCENDENTE DA RUA DAS MARAVILHAS

Faz-se público que, devido à abertura de uma vala, torna-se necessário interromper o trânsito automóvel na faixa descendente da Rua das Maravilhas, troço a Sul da saída do Bairro do Hospital, no dia 15.4.2000 (sábado), a partir das 14h00.

Este condicionamento será coordenado pela Polícia de Segurança Pública.

Funchal e Paços do Concelho, aos 13 de Abril de 2000.

O VEREADOR,

POR DELEGAÇÃO DO PRESIDENTE DA CÂMARA
Gonçalo de Matos Noronha da Câmara**CÂMARA MUNICIPAL DE SANTA CRUZ**

DIVISÃO DE AMBIENTE E SALUBRIDADE

EDITAL

Torna-se público que durante a época de Páscoa não há recolha de lixo nos seguintes dias:

Dias 21 e 25 de Abril de 2000

Por este motivo pedimos a colaboração de todos os municípios no sentido de não depositarem indiscriminadamente resíduos nas vias e outros espaços públicos, de forma a preservarmos o nosso Concelho em condições de higiene e salubridade.

A Divisão de Ambiente e Salubridade da Câmara Municipal de Santa Cruz deseja a todos os municípios umas Páscoas Felizes.

O VEREADOR DO AMBIENTE E SALUBRIDADE

Francisco Guilherme Meneses Tebela

7566

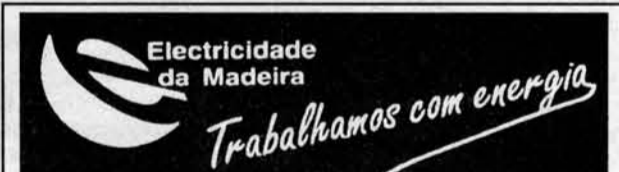

Para segurança e comodidade dos seus clientes, a EM informa que, por motivo de trabalhos de conservação na rede de distribuição, o fornecimento de energia será interrompido, nos locais, dias e horas abaixo indicados:

De 17 a 19/4/00, das 8.30 às 12.30 e das 13.30 às 16.30 horas

FUNCHAL:

- Beco do Ribeiro de Santana (S. Roque) e Vereda do Trapiche;
- Sítios da Cova e da Bugaria (São Roque);
- Caminhos do Cabeço de Ferro, da Casa Velha e das Lajinhas (Monte), e da Barreira, do Curral Velho e do Laranjal (St.º António).

PORTO SANTO:

- Vila Baleira.

Como, eventualmente, poderá ser restabelecida a corrente durante os períodos indicados, deverão considerar-se, PARA EFEITOS DE SEGURANÇA, como estando os condutores permanentemente em tensão.

Funchal, 14 de Abril de 2000

O PRESIDENTE DO CONSELHO DE ADMINISTRAÇÃO

7581

Rui Felvas

ESTA NOITE, EM ÁGUA DE PENA

Novas vozes concorrem à final



- Esta noite, a freguesia de Água de Pena recebe a segunda eliminatória do concurso "Vozes da Nova Cidade". Participam no evento, cujo início está previsto para as 20h30, um total de dez concorrentes que interpretarão conhecidos temas.

A freguesia de Água de Pena, acolhe, hoje, sábado, a segunda eliminatória do concurso "Vozes da Nova Cidade", cujo início está previsto para as 20h30 no largo da Casa do Povo local.

Numa organização conjunta da Câmara Municipal de Machico e do conjunto "Amigos da Música", o espectáculo terá, na sua primeira fase, o contributo do Grupo Folclórico do Porto da Cruz, que durante, sensivelmente, trinta minutos apresentará temas tradicionais madeirenses.

Sugestivo

lote de composições

Cerca das 21 horas será a vez de Mónica Ribeiro ("My Heart Will Go On"),



Vozes da Nova Cidade: concurso prossegue hoje.

João Gouveia ("Nascer Outra Vez"), Tânia Freitas ("Grito"), Jiny Coelho ("Sou Como Um Rio"), José Dias ("Não Sou o Único"), Sandra Faia ("Ironie", Duarte Santos ("With Or

Without You"), André Nunes ("Não Voltarei a Ser Fiel"), Sandra Nunes ("Tudo P'ra Te Amar") e Susana/Nicole Fernandes ("Papal Principal"), se apresentarem perante o júri, pro-

tagonizando a segunda fase da eliminatória.

Enquanto decorrem as deliberações, actuarão, como convidados, Énia Cró, Bruna Gouveia e Toni Gouveia.

A primeira, não só venceu a eliminatória da freguesia de São Martinho, como foi a segunda classificada, na final do "Funchal a Cantar". Enquanto os dois últimos, em representação da freguesia de Santo António da Serra, estiveram presentes na final da edição do último ano de "Vozes da Nova Cidade".

Por último, serão revelados os dois primeiros classificados, que representarão Água de Pena na final do concurso agendada para 10 de Junho, em Machico.

JOSÉ SALVADOR

Conferência sobre teatro na Casa da Luz

Decorre, esta tarde, a partir das 16 horas, no Auditório do Museu da Casa da Luz, uma conferência subordinada ao tema "100 Anos de Teatro em Portugal", que será proferida pelo Dr. Luíz Francisco Rebelo, Presidente da Sociedade Portuguesa de Autores.

A iniciativa, que é uma organização da Associação Regional de Teatro Experimental (A.R.T.E.), destina-se a todos os que estejam, quer directa, quer indirectamente ligados a essa forma de expressão artística, casos de responsáveis e directores de grupos teatrais, animadores culturais, encenadores, actores, professores e a todos os apreciadores da denominada Arte de Talma.

Acrescente-se que esta é a segunda conferência conduzida por Francisco Rebelo nesta sua presença entre nós.

A primeira teve lugar ontem, sexta-feira, igualmente às 16 horas, no Auditório da Universidade da Madeira, e abordou a temática "Um Século de Dramaturgia Portuguesa".

JOSÉ SALVADOR

DIÁRIO das Notícias

CINE SANTA MARIA

Vá ao cinema a preços reduzidos

Beneficiando 50% de desconto!!!

Válido para todas as sessões de 2ª feira
3ª feira
4ª feira
5ª feira

(Exceptuando feriados)

DIÁRIO das Notícias

VÁ AO CINEMA A PREÇOS REDUZIDOS

Beneficiando 50% de desconto!!!

APRESENTE ESTE CUPÃO NA BILHETEIRA DO CINE SANTA MARIA
ATÉ AO FINAL DO MÊS DE ABRIL DE 2000

Recorte o cupão e apresente na bilheteira do CINE SANTA MARIA (cópias não são aceites)

Dia sem **DIÁRIO** não é dia

4.ª SEMANA

Às **14.15,**
16.45,
18.15
 e **21.45**
 horas

"AS REGRAS DA CASA"

Anadia Shopping Centre

APOIO: ANT3NA

2.ª SEMANA

Às **14.00,**
16.30,
19.00
 e
21.30 horas

Julia Roberts
is
Erin Brockovich
Based on a true story.

Anadia Shopping Centre

APOIO: ANT3NA

CONCERTO
 PELA
ORQUESTRA

PROGRAMA:
 ROGER PRICE - ROSSINI
 BEETHOVEN

ROGER PRICE
 PIANO (E. U. A.)

ROBERTO PEREZ
 MAESTRO

15 de Abril - 21.30 horas

TEATRO MUNICIPAL
"BALTAZAR DIAS"

PATROCÍNIO PERMANENTE:
 Governo Regional da Madeira
 Secretária Regional de Turismo e Cultura/DRAC
 Câmara Municipal do Funchal

APOIOS:

DIÁRIO das Notícias

Na troca deste anúncio na bilheteira, os portadores do CARTÃO DIÁRIO recebem uma entrada gratuita. Número de ofertas limitado.

Orquestra Clássica da Madeira

TEMPO



HOJE NO FUNCHAL

Períodos de céu muito nublado
Vento fraco
(inferior a 15 Km/h)
(Previsão)



AMANHÃ

Períodos de céu muito nublado
Vento de Sudoeste moderado
(20 a 35 Km/h)
(Previsão)



PRÓXIMAS 48 HORAS

Períodos de céu muito nublado
Vento de Noroeste moderado
(20 a 45 Km/h)
(Previsão)

PRECIPITAÇÃO



Estação	Ontem
Santana	0.5
Arieiro	-
Santo da Serra	2.8
OESTE	
Lugar de Baixo	1.4
LESTE	
Funchal	2.8
Santa Catarina	1.3
Porto Santo	0.6

TEMP. INTERNACIONAIS

CIDADES	MAX	MIN	TEMPO
Lisboa	17	12	Aguaceiros
Madrid	14	9	Encoberto
Londres	7	4	Bruma
Paris	12	5	Encoberto
Bruxelas	10	3	Muito Nublado
Amsterdão	8	2	Neblina
Luxemburgo	8	4	Encoberto
Genebra	11	6	Nevoeiro
Roma	35	11	Neblina
Oslo	4	3	Muito Nublado
Copenhaga	8	3	Neblina
Estocolmo	8	6	Muito Nublado
Helsínquia	9	1	Encoberto
Berlim	12	6	Muito Nublado
Viena	19	4	Muito Nublado



TELETEMPO

Serviço telefónico de informação meteorológica regionalizada. 601 123 + indicativo de zona.

- Indicativo de zona:
- 132 - Madeira (3 dias)
 - 133 - Porto Santo (3 dias)
 - 123 - Lisboa (4 dias)
 - 124 - Porto (4 dias)
 - 130 - Algarve (4 dias)
 - 131 - Portugal Continental (9 dias)

O preço de cada chamada é de 23500 por impulso de 3.7 segundos. Preço mínimo 201500.



Carta de prognóstico de superfície válida para 15/4/00, às 12 horas locais.

Informação fornecida pelo Instituto Nacional de Meteorologia e Geofísica

acesso pela
Rua São Francisco
(Cruzamento com a Avenida Arriaga junto à benetton)

CÂMARA MUNICIPAL DO FUNCHAL
- DEPARTAMENTO DE AMBIENTE E SALUBRIDADE -

PÁSCOA COM MUITAS AMÊNDOAS E SEM LIXO

18 de ABRIL, PARTICIPE na CAMPANHA DE LIMPEZA nos Bairros Sociais da nossa cidade

Canto do Muro
Palheiro Ferreiro
Pico das Romeiras
Ponte - Sto. António
Quinta Falcão
Quinta Josefina
Ribeira Grande
Santa Maria
São Gonçalo

Para mais informações contactar:
LINHA DO AMBIENTE: 291230821

UMA CIDADE LIMPA, NÃO É UMA CIDADE COM MUITA GENTE A LIMPAR, É UMA CIDADE SEM GENTE A SUJAR!

FERNANDA CARDOSO "CONFUNDE" PSD-MACHICO

Santos e Gomes fora da comissão

Nem Santos Costa, nem Emanuel Gomes fazem parte da comissão administrativa, nomeada pela comissão política regional do PSD-Madeira, para tratar do caso específico de Machico. Segundo apurou o DIÁRIO, tudo não passou de um lapso de Fernanda Cardoso. A deputada, que foi a porta-voz da primeira reunião da nova comissão política regional, «enganou-se» ao anunciar aos jornalistas que a comissão administrativa incluía os nomes de Santos Costa e de Emanuel Gomes, além de Maria Gorete Freitas e de um representante dos TSD e outro da JSD.

De facto, disse Filipe Malheiro, ontem, ao DIÁRIO, Emanuel Gomes e Santos Costa foram hipóteses ponderadas durante a reunião, na Rua dos Netos, a 3 de Abril, mas os seus nomes não foram confirmados. O secretário-geral-adjunto do PSD-M adianta que não há aí qualquer motivo para polémica. Foi apenas, disse, «um lapso» da porta-voz da reunião. Acrescenta aquele responsável que entendeu o partido não indicar nem Santos Costa nem Emanuel Gomes para a comissão adminis-

- **Afinal, nem Santos Costa nem Emanuel Gomes integram a comissão administrativa que vai fazer a refiliação. Filipe Malheiro e Emanuel Gomes dizem que foi um lapso de Fernanda Cardoso. Mas, em Machico, fala-se de um recuo da Rua dos Netos.**



Fernanda Cardoso «enganou-se» ao falar nos nomes de Santos Costa e Emanuel Gomes.



trativa porque «são potenciais candidatos» aos órgãos de base do PSD-Machico. Com essa opção, explica Filipe Malheiro, a direcção do partido pretende evitar qualquer confusão no processo de refiliação em curso.

Lapso ou não, o certo

é que ninguém parece ter corrigido as declarações de Fernanda Cardoso. Contactada, ontem, pelo nosso jornal, a deputada recordou que apresentou «as conclusões das coisas que se passaram na comissão política» e remeteu para o secretariado do partido, no-

meadamente para Jaime Ramos, quaisquer outros esclarecimentos. Porém, quando questionada sobre um eventual lapso da sua parte, Fernanda Cardoso respondeu com outra pergunta: «Não me está a dizer que inventei nomes, pois não?». Perante a explica-

ção que o lapso fora a justificação apontada por Emanuel Gomes, a deputada recordou que «o Dr. Emanuel Gomes não esteve na comissão política», embora admita que desde a data da reunião até ao dia de ontem possam ter surgido alterações.

Explicação diferente em Machico

Leitura diferente têm elementos influentes do PSD-Machico que garantem que aqueles dois nomes ficaram fora da lista devido à reacção dos social-democratas daquela freguesia. «A refiliação estava entregue aos socialistas», diz, sumariamente, um militante de Machico, recordando que Gomes só está no PSD há cerca de um ano, depois de ter sido vereador pelo PS na Câmara de Machico, e que Santos Costa «nem deve ter seis meses» de inscrição no PSD-M.

Por seu lado, Emanuel Gomes nega esta explicação. O vereador eleito pelo PSD desconhece qualquer reacção negativa e diz que Fernanda Cardoso «ter-se-á enganado» quando divulgou as conclusões da comissão política.

MIGUEL SILVA

NO FECHO

Vinho Madeira lidera saída de produtos da Região

O vinho Madeira lidera a balança comercial da Região Autónoma da Madeira em termos de exportações, referiu ontem o presidente do Instituto do Vinho Madeira, Constantino Palma, no debate sobre vinhos da Agropesca 2000. O vinho Madeira é responsável por 50 por cento da saída de mercadorias da Região, tendo destronado a banana que, durante muitos anos, liderou o ranking da balança comercial regional. As receitas do vinho Madeira cifraram-se em 1999 em 3,5 milhões de contos, num ano em que a produção vitivinícola atingiu os 5 milhões de litros. Reino Unido, Japão, Estados Unidos e Canadá são os principais mercados importadores do vinho Madeira engarrafado.

Níger: Epidemia de meningite já matou 459 pessoas

Uma epidemia de meningite cérebro-espinal já provocou a morte de 459 pessoas em 5.697 casos registados desde o início do ano no Níger, de acordo com um novo balanço oficial divulgado pelo Sistema Nacional de Informações Sanitárias. O surto epidemiológico irrompeu em Janeiro em várias regiões do leste e oeste do país, e afectou sobretudo a capital, Niamey, onde se registaram 106 mortes em 1.738 casos referenciados.

DIÁRIO
de
Notícias

RECEPÇÃO DE PUBLICIDADE PARA A PÁSCOA

EDIÇÕES DE 6.ª, SÁBADO E DOMINGO (21, 22 E 23 DE ABRIL)..... ATÉ ÀS 12.30 HORAS DE 4.ª FEIRA (19 DE ABRIL)

EDIÇÕES DE 2.ª E 3.ª FEIRA (24 E 25 DE ABRIL)..... ATÉ ÀS 16.30 HORAS DE 4.ª FEIRA (19 DE ABRIL)

ATENDIMENTO AO PÚBLICO: RUA DA ALFÂNDEGA, 8



Augusto Inácio "leão" por mais um ano

2



Juniores do Nacional jogam hoje em Braga

4



Estoril Open já encontrou quadro de semi-finalistas

9

DIÁRIO DE NOTÍCIAS

SÁBADO, 15 DE ABRIL DE 2000

DESPORTO ESCOLAR

Câmara de Lobos domina 1º Ciclo



As escolas do concelho de Câmara de Lobos dominaram a competição do 1º Ciclo da Festa do Desporto Escolar que já apurou os campeões.

Hoje, último dia de prova, serão conhecidos os restantes vencedores, seguindo-se a cerimónia de entrega de prémios.

• DESTACÁVEL •

VINGADA E O JOGO DE AMANHÃ

«Ganhar para continuar a olhar para cima»

• PÁGINA 3 •



CABO VERDE E JOANESBURGO

Torneio de sub-18 com filiais "verde-rubras" de África

• PÁGINA 3 •



NATAÇÃO

Filipe Rebelo no Torneio Ibérico

• PÁGINA 8 •

RUMO À SUBIDA
Hóquei do Estreito com mais uma final

• PÁGINA 6 •

VOLEIBOL
A. D. Machico joga terceiro lugar

• PÁGINA 6 •

ESTÁGIO
Santana anfitriã de judo internacional



• PÁGINA 8 •

ESTA TARDE, NOS AÇORES

Santa Clara e Porto "obrigados" a ganhar

- O regresso de Chainho e a operacionalidade de Deco, Peixe, Néelson e Esquerdinha são as novidades do F. C. Porto para o jogo desta tarde, nos Açores. Entre os açorianos, há a registar cinco baixas no plantel.



Chainho volta a fazer parte das opções de Fernando Santos.

Ronaldo parado até fim do ano

O avançado brasileiro Ronaldo, operado quinta-feira ao joelho direito devido a rotura traumática completa do tendão rotuliano, acordou ontem relaxado e sem dores, mas a grave lesão vai impedi-lo de voltar ao futebol até final do ano.

A intervenção cirúrgica, que se prolongou por duas horas, permitiu «a reparação do conjunto de lesões» do avançado do Inter Milão, de acordo com um comunicado lido por um porta-voz do hospital de Pitié Salpétrier, em Paris.

Em conferência de imprensa, já de tarde, o cirurgião que operou Ronaldo, Gérard Saillant, confirmou o prognóstico, ao afirmar que a recuperação vai ser «dura, longa e difícil» e que o goleador pode «voltar a jogar provavelmente no início de 2001», pois «não se pode esperar um milagre». «Ninguém pode afirmar que Ronaldo nunca mais voltará a jogar ou que voltará a jogar a 100 por cento», disse o médico, acrescentando que o brasileiro «tem 23 anos e isso permite estar optimista».

O ponto débil de Ronaldo, jogador «excepcional nos campos físico e técnico», é a «fragilidade» do tendão rotuliano, o que «não é uma fatalidade nem uma doença inexorável», assegurou Saillant, ao lado do médico do Inter, Piero Volpi.

O avançado, que é acompanhado pelos pais e irmão, recebeu mensagens de apoio do presidente do Brasil, Fernando Henrique Cardoso, e do antigo futebolista argentino Diego Maradona, que está em Cuba a tratar-se da dependência de cocaína.

«A tua dor é a minha dor. Por uma rápida convalescença», dizia o telegrama do "astro" argentino.

Arsenal "abre porta" a Suker

O treinador do Arsenal, Arsène Wenger, já decidiu acerca do futuro do croata Davor Suker na equipa: o avançado pode começar a procurar clube.

«Tenho pena de perder Suker, mas ele não é jogador para estar parado e, neste momento, tenho Kanu, Henry e Bergkamp para o seu lugar», justifica o técnico francês.

O médio Chainho regressou ontem ao lote de eleitos do treinador Fernando Santos, tendo em vista a deslocação do F. C. Porto aos Açores, para defrontar, esta tarde (19.00 horas), o Santa Clara, num importante confronto da 30ª jornada da I Liga de futebol, que se joga no Estádio Municipal de São Miguel.

Para este encontro, o treinador dos "azuis e brancos" pode contar com outros quatro jogadores que quinta-feira estavam em dúvida, designadamente Deco, Peixe, Esquerdinha e Néelson.

Fernando Santos convocou todos estes futebolistas, apesar de Néelson e Esquerdinha terem evoluído com limitações no treino realizado ontem de manhã, no Estádio das Antas.

Néelson apenas fez corrida e saiu mais cedo da sessão de trabalho, resultado das dores que ainda sente devido a um traumatismo no dedo grande do pé direito.

Esquerdinha ainda não debelou completamente as dores no adutor da perna esquerda, tendo também saído mais cedo, após fazer corrida e integrar os habituais "meinhos".

Três baixas entre os portistas

Quanto a Deco e Peixe, já integraram os trabalhos da equipa sem quaisquer limitações.

Segundo o boletim clínico fornecido pelo F. C. Porto, só o guarda-redes Vítor Baía, o defesa direito Secretário e o defesa esquerdo brasileiro Rubens Júnior estão lesionados, mas com a particularidade de o primeiro ter iniciado ontem o trabalho de recuperação à limpeza cirúrgica que efectuou, na Bélgica, ao joelho direito.

Secretário e Rubens Júnior continuam a melhorar - informação veiculada sistematicamente nas

últimas semanas pelo departamento médico -, prosseguindo com tratamento e ginásio, desconhecendo-se quando regressam à competição.

São os seguintes os convocados da formação portista: guarda-redes - Hilário e Rui Correia; defesas - Néelson, Aloísio, Jorge Costa, Ricardo Silva e Esquerdinha; médios - Peixe, Chainho, Paulinho Santos, Rui Barros e Deco; avançados - Capucho, Romeu, Clayton, Drulovic,

Domingos e Jardel.

Santa Clara aposta no ataque

O técnico do Santa Clara, Manuel Fernandes, garantiu ontem que vai apresentar em campo dois pontas-de-lança, como forma de conseguir vencer o F. C. Porto.

Falando após o último treino antes da partida, o treinador dos "encarnados" de Ponta Delgada sa-

lientou que a sua equipa vai tentar «aproveitar o cansaço mental» dos actuais campeões nacionais para conseguir os três pontos, essenciais para a fuga à despromoção.

Com o central Sérgio já recuperado, continuam lesionados na equipa açoriana os avançados Gamboa e Wanderley, este último indisponível até final da época por se encontrar em recuperação de uma intervenção cirúrgica.

Manuel Fernandes não pode contar, também, com o defesa Sandro, castigado após ter sido expulso no último jogo contra o Sporting de Braga, e Ricardo Sousa e Moleiro, devido ao acordo de empréstimo entre o clube açoriano e os portistas.

Para compensar as ausências, integram a lista de convocados Cláudio Abreu, Dário, Amaral, jogadores que nem sempre têm sido escolhidos por Manuel Fernandes.

É a seguinte a lista dos 18 convocados do Santa Clara: guarda-redes - Adir e Fernando; defesas - Portela, Patacas, Sérgio, René Rivas, Luís Miguel, Cláudio Abreu e Telmo; médios - Pedro Martins, Barrigana, Amaral, Dário, Formoso e Figueiredo; avançados - Prokopenko, George e El Idrissi.

Isidoro Rodrigues rende Duarte Gomes

Entretanto, o árbitro Isidoro Rodrigues, de Viseu, foi incumbido de dirigir este confronto entre o Santa Clara e o FC Porto, em substituição de Duarte Gomes (Lisboa), anunciou ontem a Liga Portuguesa de Futebol Profissional.

A troca de juizes foi efectuada devido «à impossibilidade, devidamente comprovada, do árbitro Duarte Gomes, ausente no estrangeiro há cerca de 10 dias, chegar em tempo útil» aos Açores.

NO SPORTING

Augusto Inácio renova contrato por um ano

Augusto Inácio vai continuar a ser o treinador principal da equipa de futebol dos "leões", actual líder da I Liga, na próxima temporada, garantiu ontem o presidente da Sporting SAD, Luís Duque. «Inácio vai continuar a ser o treinador principal na próxima época», afirmou Luís Duque, sublinhando que o "timing" do anúncio da manutenção de Inácio à frente do "leões" foi definido pela SAD.

Segundo o dirigente "leonino", a continuidade do treinador português



Augusto Inácio mais um ano em Alvalade.

prende-se com a qualidade do trabalho que este vem desenvolvendo em Alvalade: «Se não estivessemos contentes (com Inácio)... não estaríamos aqui». Por outro lado, o presidente da SAD escusou-se a comentar as críticas dirigidas à equipa "leonina" pelo vice-presidente do Conselho Directivo Dias da Cunha, após o empate do Sporting no reduto do União de Leiria.

«Não vou perder mais tempo com esse assunto», afirmou Luís Duque, encerrando a polémica.

Semedo diz "não" ao Sporting

O jovem Semedo, que alinha no Casa Pia, clube da III Divisão, já não vai representar o Sporting, como chegou a ser noticiado.

O clube esperava assegurar na tarde de ontem a contratação do avançado mas à última da hora, contra todas as expectativas, o jogador e o seu pai decidiram não se deslocar a Alvalade para firmar o contrato, não cumprido com o que tinham combinado.

Luís Duque, presidente da SAD, reagiu a esta situação, dizendo que o futebolista não vai ser contratado: «Não preenche todas as condições para pertencer ao clube», frisou.

VINGADA E O JOGO COM O LEIRIA

«Adversário difícil e bem orientado»

Uma sessão de treino, acontecida na manhã de ontem, no relvado do Campo da Imaculada Conceição, preencheu mais um dia de trabalho do plantel principal do Marítimo, que amanhã, pelas 16 horas, recebe a formação do União de Leiria, num encontro relativo à trigésima jornada do Campeonato da I Liga.

O apronto foi dividido em duas partes de cerca de 45 minutos cada. A primeira, sob a orientação de David Gomes, visou essencialmente a vertente física. Na segunda, o técnico, Nelo Vingada dividiu o plantel em dois grupos.

O grupo constituído por Smeets, Piaggio, Toedtli, Sumudica, Ronaldo, Musa Shannon, Pedro Moutinho, Ilijev, Joel Santos, João Oliveira Pinto e Dani Diaz foi submetido a trabalho específico de finalização, enquanto, no outro lado do campo, Bruno, Paulo Sérgio, Nuno Afonso, Lino, Duveau, Carlos Jorge, Mariano, Jokanovic, Albertino, Eusébio e Jorge Soares disputavam uma animada "peladinha".

Albertino parado por precaução

Albertino, a contas com uma contusão nos gémeos, não treinou. Embora a sua lesão não ofereça cuidados de maior, o jogador esteve ausente do trabalho da equipa, apenas por mera precaução.

Como é sabido, o atleta maritimista está impe-

- Na manhã de ontem, no Campo da Imaculada Conceição, o Marítimo cumpriu mais uma sessão de trabalho, onde o técnico Nelo Vingada privilegiou o trabalho de finalização.

MARTINHO FERNANDES



Maritimistas à espera da União de Leiria.

dido de defrontar a União de Leiria, devido a sanção disciplinar aplicada pela Comissão Disciplinar da Liga.

Rui Óscar e Zeca em recuperação

Afastados da competição, devido a lesão, continuam Rui Óscar e Zeca. O primeiro, recupera de uma rotura muscular, contraída no decorrer do jogo com o Campomaiorense, enquanto o médio madeirense cumpre o plano de recuperação da lesão ao joelho direito.

Ambos os jogadores apenas fizeram corrida contínua em redor do campo e exercícios de flexibilidade.

Nelo Vingada antevê jogo complicado

Os maritimistas voltam, esta manhã, ao trabalho. A derradeira sessão de treino está agendada para as 11 horas. de novo em Santo António, após a qual, Nelo Vingada divulgará a lista dos jogadores convocados para o confronto com os leirienses.

Para o técnico dos "verde-rubros", o embate com o União de Leiria assume contornos decisivos se, porventura, o Marítimo quiser continuar a acalentar esperanças, quanto à possível conquista de um lugar europeu. «Vai ser um jogo extremamente difícil. Vamos defrontar uma grande equipa orientada por um técnico, experiente que tem feito um trabalho notável ao serviço do clube. Contudo, para o Marítimo é imperioso vencer se quisermos continuar a olhar para os lugares cimeiros da tabela classificativa».

O evento está orçamentado em cerca de quatro mil contos.

Jaime Lucas, em representação do IDRAM, sublinhou que esta realização faz juntar a família «verde-rubra» com implantação africana, zona do globo que, num passado recente, foi um abastecedor de atletas de grande qualidade do futebol português.

Entretanto, integrada neste torneio, decorreu, ontem, uma acção de formação sob o tema «Dinâmica de Grupo no Futebol - Intervenção do Treinador», com uma ampla participação e os seguintes conferencistas: Carlos Pereira, Emanuel Alves e Nelson Caldeira.

JOÃO AUGUSTO

COM O ALVERCA

Farense derrotado complica manutenção

O Farense voltou a desperdiçar, ontem, a oportunidade de se pôr a salvo da zona de despromoção, ao perder com o Alverca, no Estádio de São Luís. Depois da derrota com o Gil Vicente da jornada anterior, a formação algarvia sofreu mais um desaire, adiando assim para as quatro últimas jornadas a decisão sobre a sua permanência na I Liga.

O Farense chegou à vantagem à passagem do primeiro quarto de hora, com um golo da autoria de Zé Tó, dando a ideia de estar embalado para uma vitória fácil. Puro engano. O Alverca esboçou uma reacção que teve num lance (27) em que Duda só com Candeias pela frente não conseguiu bater o "keeper" algarvio e o empate chegaria já ao quarto de hora da segunda parte quando Ramires cabeceou com êxito um livre cobrado sobre o lado esquerdo num lance em que Candeias não está isento de culpas.

Até final, e apesar de porfiar mais na procura do tento da vitória, o Farense raramente incomodou a baliza contrária e

foi mesmo o Alverca a marcar já em tempo de compensação por Duda, que concluiu com êxito uma iniciativa individual. Quando faltavam 20 segundos para o apito final, um problema na instalação eléctrica do estádio levou ainda a uma interrupção do encontro por alguns minutos. A partida reatou-se apenas para confirmar o triunfo dos ribatejanos.

No Estádio de São Luís, com arbitragem de Mário Santos, Aveiro, as equipas alinharam:

Farense (1): Candeias, Paulo Sérgio, Vítor Manuel, Hajry, Carlos Fernandes, Cavaco, Marinescu, Carlos Costa, Paulo Ferreira (Fábio, 85), Marco Nuno e Zé Tó.

Alverca (2): Ovchinnikov, Caneira, Diogo, Ramirez, Duda, Nuno Assis (Milinkovic, 67), Bernardo (Kulkov, 86), Rui Borges (Filipe Azevedo, 81), Veríssimo, Nelson Morais e Sousa.

Acção disciplinar: cartão amarelo para Cavaco (35), Carlos Costa (48), Nuno Assis (65) e Bernardo (69).

Golos: Zé Tó (17), Ramirez (61) e Duda (92).

I L I G A

Sporting e Benfica abrem 31.ª jornada

A 31.ª jornada da I Liga vai repartir-se por três dias, começando na Sexta-feira Santa e concluindo-se na segunda-feira.

A ronda começa com os dois "grandes" de Lisboa a entrarem em acção na noite de sexta-feira, 21 de Abril. Os sportinguistas jogam em Vila do Conde, com o Rio Ave (21:00 horas na SportTV) e os "encarnados" actuam em Leiria com a União local (21:00 horas, na TVI).

No sábado, dois jogos sofreram alterações à hora oficial: o FC Porto-V. Setúbal, 19:00 horas, na RTP-1, e Boavista-Gil Vicente, 21:00 horas, na

SportTV).

A jornada só encerra na noite de segunda-feira, 24/4, com o Vitória de Guimarães, (20.30 horas), com transmissão na SportTV.

Três despenalizações

A Comissão Disciplinar da Liga despenalizou, ontem, Paulo Madeira (Benfica), Fernando Meira (Guimarães) e Poejo (Campomaiorense) dos cartões amarelos que viram na última jornada, podendo, assim, actuar pelos seus clubes este fim-de-semana.

Por sua vez, o Campomaiorense terá de pagar 200 mil escudos de multa.

PARA O ESCALÃO DE SUB-18

Torneio do Marítimo traz filiais africanas

Na próxima semana, no campo da Imaculada Conceição, em Santo António, o C. S. Marítimo organiza o III Torneio Internacional Sub-18, em futebol.

Para a edição deste ano, as equipas convidadas são as filiais do clube de Cabo Verde e de Joanesburgo, na África do Sul, a que se junta a A.D. Machico.

Carlos Pereira, presi-

dente da direcção dos «verde-rubros», sublinhou que este torneio segue a linha traçada, pelo clube, para a formação, lembrando que, no presente, 38% dos atletas que integram o futebol profissional do Marítimo são da Madeira.

O dirigente manifestou o desejo que, no futuro, este torneio seja realizado ainda em melhores condições e não deixou de enviar um "recado" para a

AFM por esta não participar na prova em termos financeiros, embora preste a sua colaboração no campo da logística.

Sobre o Marítimo de Joanesburgo, adiantou que o mesmo trabalha em pleno na formação, esperando poder avaliar a capacidade dos atletas do Marítimo de Cabo Verde, quanto a um possível recrutamento para o futebol profissional.

GAMA do Desporto	
UM VOTO	
Atleta	
Modalidade	
Clube	

IDENTIFICAÇÃO DO LEITOR

Nome ou B.I.:

Telefone:

Rua da Alfândega, 8 • 9000 Funchal • Telef.: 291 202 300

DIÁRIO

ESTA TARDE

Juniores do Nacional jogam em Braga

A equipa de juniores do Clube Desportivo Nacional joga esta tarde (16.00 horas), no Campo da Ponte, frente ao Sporting de Braga, em partida da quinta jornada da Zona 2 da fase intermédia do Campeonato Nacional de Juniores.

Um jogo que se apresenta bastante importante para ambas as equipas, atendendo, sobretudo, à acesa disputa que se vem registando nesta zona. De facto, à partida para esta ronda, as quatro equipas - para além de Nacional e Braga, recorde-se que também fazem parte desta zona o Boavista e o Infesta - estão igualadas a seis pontos, situação que, naturalmente, deixa tudo em aberto em termos do

apuramento para a fase seguinte.

A equipa nacionalista, que venceu os bracarense, na primeira volta, por 4-3, apresenta-se francamente moralizada, depois da excelente vitória, na pretérita jornada, sobre o Boavista (2-1). Daí que a vontade seja conquistar os três pontos, mesmo sabendo-se de antemão que o Braga é uma formação forte.

Para este confronto, o treinador "alvi-negro", Luís Manuel, convocou os seguintes jogadores: Adriano, Sérgio, Paulo, Paulo Sérgio, Luís André, Rafael, Tiago, Rúben, Manuel, Márcio, Flávio Bruno, Fidalgo, Humberto, Jardel, Nuno e Jerónimo.

NÉLIO GOMES

NO LEEDS - GALATASARAY

UEFA decidiu excluir adeptos turcos

A União Europeia de Futebol anunciou ontem que o jogo da segunda "mão" da Taça UEFA entre o Leeds e o Galatasaray será jogado sem a presença de adeptos do clube turco e na próxima quinta-feira, 20 de Abril, no recinto do clube inglês.

«Apenas os VIP, as personalidades turcas, terão acesso aos bilhetes», disse uma fonte da UEFA, especificando que o jogo vai disputar-se no local previsto, o Estádio do Leeds, à hora prevista, e não em terreno neutro ou à porta fechada, como pediu quinta-feira a Federação turca.

No jogo da primeira mão, em Istambul, o Galatasaray venceu o Leeds, por 2-0, num encontro ensombrado pela morte de dois adeptos ingleses, esfaqueados na véspera por rivais turcos, numa rixa na praça Taskim, que provocou ainda mais de uma dezena de feridos.

Uma porta-voz da UEFA, Christina Olsson, esclareceu que «80 bilhetes foram atribuídos ao Galatasaray e que as entradas devem ser distribuídas pe-

lo clube turco a pessoas que se comportem de uma forma digna e contida».

«Estas pessoas, juntamente com os directores, jogadores, elementos de apoio e jornalistas, serão integradas na comitiva oficial do Galatasaray», sublinhou Christina Olsson, adiantando que a decisão ontem tomada foi aceite pela Federação turca, que solicitara 1.700 bilhetes para o jogo.

Entretanto, segundo relatórios da polícia de West Yorkshire, a segurança da delegação turca está garantida, precisa a UEFA, que determinou ainda que seja cumprido um minuto de silêncio antes do jogo, em memória dos dois adeptos ingleses assassinados em Istambul, Kevin Speight, de 40 anos, e Christopher Loftus, de 35.

A interdição do estádio do Leeds a adeptos turcos foi considerada «inaceitável» por Mehmet Cansun, secretário-geral do Galatasaray.

«Não é a decisão que esperávamos», afirmou o dirigente do clube turco, sem especificar.



José Capristano (à esquerda) não gostou das declarações de José Roquete.

NA DEFESA A PAULO MADEIRA

José Capristano ataca Roquete

- José Capristano, vice-presidente do Benfica, contestou ontem as afirmações produzidas sábado, em Toronto, pelo presidente do Sporting, José Roquete, sobre Paulo Madeira, que o dirigente "leonino" acusou de «já ter feito perder muitos pontos ao Benfica».

O dirigente "encarnado" reagiu assim às acusações feitas pelo seu colega do Sporting, em resposta a declarações do jogador "encarnado", segundo as quais o Sporting estaria a ser um dos clubes mais beneficiados pelos árbitros.

José Capristano considerou que as afirmações produzidas por José Roquete «atingiram a dignidade de Paulo Madeira, que é um grande profissional».

O vice-presidente do Benfica recordou, num tom mordaz, que José Roquete «já confessou não perceber nada de futebol

e por isso passou a pasta da SAD a Luís Duque, pelo que não devia falar como falou».

O dirigente benfiquista sublinhou ainda desconhecer «o objectivo de tais afirmações», razão por que as lamenta, principalmente porque «afectaram a dignidade de um profissional cumpridor».

Recusando abordar o processo relacionado com o jogador Porfírio - «não falo sobre jogadores» -, José Capristano evitou também referir-se a arbitragens.

O vice-presidente do Benfica considerou os jornalistas «testemunhas

oculares» de casos levantados pelo presidente de um clube da I Liga (o nome de José António Linhares foi de imediato apontado, mas não confirmado).

«Vocês vêem como eu e, portanto, sabem o que se tem passado», frisou José Capristano ao reforçar a sua acusação com o facto de o mesmo responsável «ir às TVs fazer barulho quando é lesado com o Benfica e quando isso acontece com outros "bruncheiros" a situação».

José Capristano confessou-se preocupado com tais actuações, lamentando que «só vejamos para um lado e não para o outro».

NO BENFICA

Machairidis recuperado pode jogar o derbi

O plantel do Benfica cumpriu ontem a penúltima sessão de treino antes do jogo de amanhã com o Belenenses, esgotando hoje, também de manhã, o plano de trabalho para o mesmo encontro.

O grego Machairidis já treinou sem quaisquer problemas, após a lesão no pescoço contraída no treino de quinta-feira, enquanto Marco Freitas trabalhou no ginásio a mazela que o tem afastado da actividade normal.

O guarda-redes argentino

Carlos Bossio, que esta semana mereceu do seu colega e concorrente Robert Enke palavras elogiosas, respondeu à solidariedade do alemão, considerando que se trata de «um aliciante vindo de um companheiro de posto» e sublinhando que «cabe ao mister escolher entre dois jogadores aptos».

Considerando-se um jogador que trabalha muito para justificar a titularidade, Bossio reconhece, contudo, que pode render muito mais, e

que para isso vai «continuar a trabalhar e a tentar jogar o mais possível».

Bossio confessou ter sentido à sua volta «alguma desconfiança nos momentos menos bons», o que tem combatido com «trabalho dedicado», ao mesmo tempo que recusa estar arrependido de ter vindo para o futebol português.

«Foi uma aposta minha porque sabia que vinha ingressar num grande clube», rematou o guarda-redes argentino.

Nazaré 2000 continua animado

O torneio de futebol de cinco Nazaré 2000 teve a realização da sexta jornada. Na ronda do passado domingo não houve grandes surpresas e a nota de maior destaque vai para o facto de a formação da Masiluz ter consolidado a liderança, estando agora com 3 pontos de avanço sobre o segundo classificado, que é o Entreposto da Cancela. Na terceira posição está a equipa do Tribunal da Madeira e no quarto posto o Restaurante Tropical.

Para a manhã de amanhã está marcada a sétima jornada do torneio com o jogo Restaurante Tropical-Masiluz a ser o grande destaque da ronda. Este jogo realiza-se às 13:00 horas. Antes disso, jogam Anacleto's Bar-Entreposto da Cancela, às 09:00 horas, Tribuna da Madeira-Sópeixe, às 10:00 horas, DIÁRIO-Craques da Nazaré, às 11:00 horas, e Benfica da Nazaré-Construções FM. A formação que estará de descanso nesta jornada é a Corama.

Futebol de sete na F. Franco

Também no recinto de jogos da Escola Secundária Francisco Franco tem decorrido um torneio aos domingos. No caso, de futebol de sete, com a denominação de "Torneio Machadoes Desporto".

A prova acabou no passado fim-de-semana, e o grande campeão foi a equipa do Bar da Graça, que na última jornada venceu por concludentes 10-0, ao Imaculado/Amigos e assim ascendeu ao primeiro lugar da tabela classificativa, somando 16 pontos. No segundo posto, mas com o mesmo número de pontos, ficou a formação dos Móveis Piornais.

A equipa do Imaculado/Amigos fechou o pódio com 10 pontos.

O guarda-redes menos batido do torneio foi Ilídio, do Bar da Graça, enquanto o troféu de melhor marcador foi entregue a Maurício, também da equipa vencedora.

A Taça Disciplina foi ganha, também, pela formação do Bar da Graça, constituindo um feito assinalável.

Não é todos os dias que uma equipa consegue conquistar todos os troféus em disputa numa competição, incluindo a de equipa mais disciplinada, provando assim que podemos aliar o potencial desportivo ao "fair play".

CABO
MADEIRENSE S.A.

COM O DESCODIFICADOR DIGITAL

JÁ PODE VER 50 CANAIS

Ligue já 291 700 800

I DIVISÃO REGIONAL

Saída de risco para o Choupana

A décima primeira jornada da I Divisão Regional, que se cumpre hoje na íntegra, apresenta tarefas teoricamente acessíveis para os três primeiros classificados, ainda que o Choupana tenha uma saída em que corre alguns riscos frente ao Pátria.

O Caniçal, líder isolado da prova, recebe a visita do Santacruzense, numa partida em que é francamente favorito à conquista dos três pontos, que lhe permitirão manter a liderança intacta. A tranquilidade da equipa de Santa Cruz (4º, 14 pontos) joga a favor dos homens da zona Leste que não querem desperdiçar a oportunidade de somar mais uma vitória, isto numa altura em que a prova se prepara para entrar nas últimas três jornadas e qualquer deslize pode revelar-se fatal.

A um ponto do primeiro lugar, o Choupana é o único dos três primeiros classificados que joga fora do seu reduto, defrontando o Pátria (7º, 9 pontos) no ex-Liceu.

Ganhar para manter-se na corrida ao título é o objectivo da turma do Pomar que, contudo, terá de ter em atenção que o seu adversário precisa de pontos para sair da zona da despromoção e ainda na ronda anterior impôs um empate ao Santana.

- Com o Caniçal e o Santana a jogarem nos seus campos frente a adversários "acessíveis", cabe ao Choupana a tarefa mais complicada da 11ª jornada da I Divisão Regional, diante do Pátria.



O Choupana joga com o Pátria, no ex-Liceu.

O Santana (3º, 19 pontos), que se atrasou inesperadamente na sua deslocação ao recinto do Pátria, no último sábado, não pode ceder mais terreno, sob pena de ver o Caniçal distanciar-se de forma irremediável. Daí que o triunfo seja o úni-

co resultado em que os northenos têm de pensar frente ao Andorinha (6º, 9 pontos), outro dos "afritos" da prova que se apresenta em Santana na busca de conquistar pontos para procurar fugir à descida.

Na partida que resta des-

ta jornada, o Canicense (5º, 10 pontos) pode dar um passo importante rumo à tranquilidade na tabela classificativa na recepção ao Boaventura (8º, 7 pontos), caso consiga a vitória esta tarde.

EMANUEL PESTANA

II DIVISÃO REGIONAL

Estrela-Sp. Porto Santo o jogo da jornada

Na II Divisão Regional realiza-se a 12ª jornada, toda ela a ser jogada amanhã, com o encontro entre o Estrela e o Sporting do Porto Santo (17.00 horas, nos Prazeres) a concentrar as atenções.

Isto porque este confronto apresenta-se teoricamente como o mais equilibrado da ronda, já que frente a frente vão estar o primeiro e o terceiro classificados, ainda que o favoritismo recaia por completo nos calhetenses, a realizarem uma caminhada imparável rumo ao escalão principal.

No Porto Moniz, a equipa local, que acaba de



O Porto Moniz recebe o Valour.

isolar-se no segundo lugar, não deverá ter problemas de maior para somar mais uma vitória

diante do Valour, último classificado, só com derrotas. O jogo está marcado para as 16.00 horas.

EMANUEL PESTANA

MARCADORES & DISCIPLINA



O Santacruzense "caiu" para a última posição da Taça Disciplina.

Gilberto "ameaça" duo da frente

Filipe (Andorinha) e Miranda (Boaventura) – o duo de melhores goleadores do campeonato – voltaram a ficar mais uma semana sem marcar e sofrem agora a "ameaça" de Gilberto (Choupana), autor de um tento da sua equipa frente ao Canicense, e que subiu a sua "conta pessoal" para seis golos, menos um do que os dois da frente. A última jornada assinalou ainda a estreia de Carlos (Caniçal), Nuno Branco (Santacruzense), China (Santacruzense) e Pinto (Andorinha) a fazerem golos.

Eis os marcadores de cada uma das equipas:

CANIÇAL – Elvis (3), Ilídio (3), David I (2), Nélio (2), David II (1), Paulo Sérgio (1), Artur Jorge (1), Eduardo (1), Bruno (1), Vieira (1) e Carlos (1).

CHOUpana – Gilberto (6), Amândio (3), Miguel Augusto (3), Anastácio (3), Samuel (1) e Rogério (1).

SANTANA – Duarte Nuno (4), Paulo Gomes (3), Paulo David (2), Marco (2), Bruno (1), Joice (1), Vítor (1) e Bruno Faria (1).

SANTACRUZENSE – Emídio (3), Toni (2), Nuno Coelho (2), Bruno Sousa (1), Miguel Coelho (1), Fábio (1), Ilídio (1), Nuno Branco (1) e China (1).

CANICENSE – Bruno (4), Luciano (4) e Berenguer (1).

ANDORINHA – Filipe (7), Sérgio (1), Paulo (1), Hélder (1), Paulo Santos (1), Pinto (1), Maurício (Pátria, autogolo) e Dino (Choupana, autogolo).

PÁTRIA – Magno (5) e Nélson (2).

BOAVENTURA – Miranda (7), Bruno (4), Asdrúbal (1), Paulo Sérgio (1) e Luís Miguel (Santacruzense, autogolo).

Andorinha mantém liderança na Disciplina

O Andorinha manteve a liderança da Taça Disciplina, rubrica instituída pelo DIÁRIO que visa premiar a equipa mais disciplinada da I Divisão Regional, no fim da época. A formação de Santo António soma 24 pontos e é seguida de perto pelo Santana, com 25. A alteração principal da jornada anterior foi a queda do Santacruzense para a última posição, com 38 pontos, em virtude do conjunto de Santa Cruz ter sido bastante penalizado em termos disciplinares no jogo com o Andorinha.

De resto, as posições mantêm-se praticamente idênticas, com o Choupana na terceira posição (29 pontos), seguido do Caniçal (30), Pátria (32), Canicense (37) e Boaventura (37).

I Divisão Regional

Caniçal - Santacruzense - 16.00 horas - Campo do Caniçal
Árbitro: Serafim Moreira

Pátria - Choupana - 16.15 horas - Campo Adelino Rodrigues
Árbitro: Paulo Garapa

Santana - Andorinha - 16.00 horas - Municipal de Santana
Árbitro: Virgílio Freitas

Canicense - Boaventura - 16.00 horas - Municipal de Sta. Cruz
Árbitro: Jorge Freitas

Pereira's Desporto

(JUNTO AO LICEU)



291225800

CANOAGEM

Dois madeirenses na "Selectiva"

David Fernandes, do Clube Naval do Funchal, e Sérgio Fernandes, do CTM, vão este fim-de-semana, em Coimbra, na Selectiva Nacional que a Federação Portuguesa de Canoagem promove para avaliar a condição física e técnica dos melhores canoístas nacionais, com vista a seleccionar os melhores para as provas internacionais.

Recorde-se que Sérgio Fernandes já se sagrou campeão nacional, de juniores, tendo representado Portugal no Campeona-

to da Europa, que o levou à Suécia.

ARVCRM em AG

À margem da competição, refira-se que a Associação Regional de Vela, Canoagem e Remo da Madeira esteve ontem à noite reunida em Assembleia-geral, estando em discussão a aprovação do Relatório e Contas do ano 99. Uma reunião que ainda decorria à hora em que fechámos esta página.

MIGUEL TORRES CUNHA

JUDO

Torneio da Federação com os melhores

Amanhã, no Ginásio do Externato Maristas, em Lisboa, realiza-se o Torneio Federação Portuguesa de Judo, destinado ao escalão de seniores, mas aberto também a juniores.

Participam nesta competição, uma das mais tradicionais do quadro competitivo nacional, sete ju-

docas madeirenses, nomeadamente, Paula Saldanha (-52 kg), José Belim (-66 kg), Telmo Rodrigues (-73 kg), Michel Almeida (-73 kg), Tomás Freitas (-81 kg), todos do Clube Naval do Funchal, e Décio Vieira (-73 kg) e Nuno Vieira (-73 kg), ambos do Club Sports Madeira.

KARATÉ

Onze madeirenses no Torneio Olímpico

Realiza-se este fim-de-semana, no Pavilhão Eduardo Mansinho, em Tavira, o II Torneio Olímpico em Karaté, onde a Madeira se fará representar por onze atletas.

Assim, nos iniciados, estarão a competir José Rodrigues e Susana Freitas, ambos do Clube Naval do Funchal. Nos juvenis, a Madeira estará apenas representada por Eduardo Lima (Naval), o

mesmo se passando nos cadetes e nos juniores, onde competirão, respectivamente, Rúben Lopes e Pedro Basílio, ambos do Marítimo.

Já nos seniores, a comitiva é formada por Carla Graça (+55 kg), Ricardo Gomes (+78 kg), Noémio Malho (+68 kg), todos do Naval, e ainda por Miguel Escórcio (+68 kg) e Dinarte Gomes, (-78 kg), do Marítimo.

AEROMODELISMO

II Troféu Club Star no Porto Santo

Numa organização da secção de Aeromodelismo do Aeroclube da Madeira, realiza-se, hoje e amanhã, no Porto Santo, o II Troféu "Club Star - Ana Ferreira/2000".

Este troféu, que abre as actividades no ano 2000, será realizada no Pico Ana Ferreira, iniciando-se esta tarde, a partir das 15.00 horas. Em disputa estará a I Prova Regional da Classe F3F (planadores de encosta rádio-controlados), pontuável para o

respectivo campeonato regional.

Esta competição será seguida de uma prova livre para planadores com outras características técnicas.

O domingo está reservado para a realização de voo livre para os pilotos participantes, bem como para os "baptismos de voo" para todos os interessados.

Referência final para o facto de estarem inscritos para este troféu uma dezena de pilotos.

HÓQUEI EM PATINS

Estreito joga hoje mais uma "final"

Os "nacionais" de hóquei em patins têm a partir de hoje um fim-de-semana prolongado, pois até terça-feira realizar-se-ão jogos.

A contar para a 2ª jornada da 2ª fase do Campeonato Nacional da II Divisão, zona Sul, o Estreito desloca-se a casa do Campo de Ourique. Os hoquistas da casa, a atravessarem um bom momento de forma, venceram na jornada inaugural da 2ª fase o Oeiras, em casa deste, por 4-3, e ocupam o terceiro lugar da classificação geral.

Quanto aos estreitenses, são segundos, embora com o mesmo número de pontos que o Sesimbra, que é líder da prova. Os comandados por Adriano Queiroz têm neste jogo uma prova de "fogo", como aliás deverão ter em todos os jogos. O encontro realiza-se hoje, pelas 17 horas, em Campo de Ourique.

Nos restantes jogos da jornada, o Vasco da Gama recebe o Oeiras, enquanto o Porto-santense recebe na próxima terça-feira o ainda líder Sesimbra. Este é, com certeza, um jogo a que os estreitenses estarão atentos, pois o Sesimbra depois da derrota no último jogo da primeira fase e do empate, em casa, na jornada anterior, parece estar a dar mostras de começar a vacilar. E o receio pelo bom momento do Estreito já os preocupa sobremaneira, dado que consta que também se imiscuíram no processo que há poucas semanas

BRUNO GOUVEIA



O Estreito tem hoje mais um teste de "fogo".

envolveu Estreito e Estremoz.

Marítimo quer segurar primeiro

O Marítimo, a disputar a segunda fase da divisão secundária, desloca-se a casa do Estremoz, onde jogará pelas 17 horas. Os "verde-rubros" têm neste adversário uma equipa difícil, que ocupa uma posição de descida à III Divisão e tudo fará para alterar essa situação. No entanto, os maritimistas, que têm mais três pontos que os

da casa, estão motivados para obterem rapidamente o "passaporte" da manutenção.

Jogo difícil para o São Roque

Em jogo da 17ª jornada do Campeonato Nacional da III Divisão, o São Roque jogará, pelas 16 horas, no pavilhão do Murches, equipa que ocupa o lugar imediato aos são-roquinos com mais um ponto e menos um jogo que estes. Perante este panorama de classificações, vislumbram-se al-

gumas dificuldades para os patinadores do São Roque regressarem à Região com um resultado positivo.

Femininos em Olhão

Para a I Divisão Nacional Feminina, o Porto-santense vai até Olhão, onde defrontará às 21 horas o Olhanense. As porto-santenses, que já são oitavas, estão esperançasadas em continuar na senda dos triunfos e a subir naturalmente na classificação.

VOLEIBOL

Machico em Esmoriz com encontro decisivo

A equipa sénior masculina de voleibol da Associação Desportiva de Machico defronta, hoje, às 17.30 horas, o Esmoriz Ginásio Clube, na terceira e última partida do "play-off" de apuramento do terceiro e quarto lugares da Divisão A1.

Com as duas equipas empatadas com uma vitória, o encontro desta tarde assume um carácter decisivo, pois quem ganhar

garante o último lugar do pódio no campeonato.

Até ao momento, norte-nhos e madeirenses fizeram valer a seu favor o facto de jogarem em casa, vencendo os jogos em que actuaram na condição de visitados. A manter-se esta lógica, o Esmoriz surge com maiores "chances" de chegar à vitória, mas o carácter decisivo da partida - uma autêntica final - pode inverter esta tendên-

cia.

Mário Rodrigues mostra-se confiante

Mário Rodrigues, o treinador da A. D. Machico, tece o seguinte comentário sobre o jogo: «Não tenho qualquer dúvida que vai ser muito difícil, mas, sinceramente, acredito que, se a minha jogar como no passado fim-de-semana,

temos praticamente mais uma vitória assegurada. Vamos ver o que se vai suceder e espero que tudo corra da melhor forma para os meus jogadores».

Juniores do Madeira voltam a jogar

A outro nível, a equipa de juniores femininos do C.S. Madeira, que está a participar na Fase Final Nacional, volta a jogar, hoje, frente ao Lisboa Volei Clube, depois de ontem ter defrontado o Vilacondense numa partida de que não podemos apresentar o resultado, dada a hora tardia em que terminou.

TÂNIA CAIRES FARIA

TÉNIS - DE - MESA

Taça de Portugal anima competição

Numa organização conjunta da Federação Portuguesa de Ténis de Mesa e da Associação de Ténis de Mesa do Porto, com a colaboração da Câmara Municipal de Penafiel, realiza-se amanhã, no Pavilhão Municipal Fernanda Ribeiro, a fase final da Taça de Portugal.

Nesta competição estarão envolvidas onze equipas madeirenses, seis nos masculinos, e cinco nos femininos.

Nos homens, a primeira eliminatória, da prova rainha do ténis-de-mesa nacional, acaba por ser favorável às formações da Região, uma vez que os seus opositores não se afiguram muito difíceis para serem ultrapassados. Os maiores problemas vão para o São Roque, que poderá ter de jogar com o Estrela da Amadora nos oitavos-de-final da prova. Um encontro complicado entre duas das melhores equipas nacionais, que terão de medir forças numa fase, ainda, prematura da competição.

O 1º de Maio também poderá sentir algumas dificuldades ante o Novelenense. De resto, tudo se perfila para o sucesso, e para que pelo menos quatro equipas da Madeira venham a estar presentes nos quartos-de-final da competição.

Nas senhoras registar-se o encontro entre o ACD São João e o CTM de

- Disputa-se, amanhã, a fase nacional da Taça de Portugal, em ténis-de-mesa, em que participam onze equipas madeirenses, seis no sector masculino e cinco no feminino.



Depois do campeonato, o São Roque anseia pela vitória na Taça de Portugal.

Mirandela, muito complicado para a equipa madeirense, que não deverá ter muitas "chances" ante o vice-campeão nacional. Também para os quartos-de-final há que salientar o embate - muito provável - de "irmãs", ou seja, entre o Estreito e o Câmara de Lobos. Um jogo em que tudo poderá acontecer, mas onde o favoritismo vai para a turma câmara-lobense.

Após a realização das eliminatórias, será efec-

tuado novo sorteio para estabelecer os encontros dos quartos-de-final, masculinos, e meias-finais femininos, agendados para o mês de Maio, e que irão disputar-se em casa das equipas sorteadas em primeiro lugar.

Estreito "joga" terceiro lugar

Entretanto, hoje pelas 16.00 horas, a equipa feminina do Grupo Desportivo

do Estreito joga a segunda mão da disputa do terceiro lugar, do Campeonato Nacional da I Divisão.

A Associação Cultural e Desportiva de Mascarenhas é a turma adversária das madeirenses, que na primeira mão desta competição perdeu por um claro 4-1.

Caso as estreitenses vençam o encontro de hoje, garantirão automaticamente a terceira posição no "nacional". O favoritismo é todo madeirense.

NO FIM-DE-SEMANA

Ténis-de-mesa de rua e muita acção

A nível regional, o ténis-de-mesa tem uma larga actividade durante este fim-de-semana.

Para além dos campeonatos regionais da I, II, III e IV Divisão, em ambos os sexos, que a Associação de Ténis de Mesa da Madeira vem realizando, este fim-de-semana realiza-se, igualmente, o VI Torneio Aberto do Clube Desportivo São Roque, para os escalões de iniciados, infantis e cadetes. Um evento que reunirá cerca de 170 jovens, oriundos de nove clubes, e que é pontuável para a Classificação Regional de Atletas.

Por seu turno, hoje, o Clube Desportivo da Ilha leva a efeito, das 10.00 às 18.00 horas, uma acção de

divulgação de ténis-de-mesa. Nesta actividade estarão à disposição de todos os interessados mesas e restante material para a prática da modalidade. A iniciativa conta com o apoio da Câmara Municipal de Santana.

"Europeus" de seniores com madeirenses

Entretanto, e como o DIÁRIO anunciou ontem, Artur Silva e Elsa Henriques foram convocados para representar a selecção nacional que estará presente nos Campeonatos da Europa de seniores, em Bremen. Os dois madeirenses partem para a Alemanha na próxima semana.

COM OITO MADEIRENSES

Taça de Portugal de "Down-hill"

Disputa-se este fim-de-semana, na Lousã, a segunda prova da Taça de Portugal em BTT, na variante de "Down-hill", na qual participarão oito madeirenses: Alexandre Teixeira, Fábio Correia, Mauro Ferreira, Luís Fernandes, Paulo Cristiano, Lino Gomez e Roberto Gouveia, todos do CicloMadeira Clube Desportivo.

Ciclistas da Região com bom ritmo

Os ciclistas da Região poderão beneficiar do ritmo competitivo adquirido após a realização da primeira prova do Campeona-

to Regional de "Down-hill" e também da presença na primeira prova da Taça de Portugal, desta variante do BTT, pelo que são esperados resultados positivos.

O técnico da comitiva madeirense, António Teixeira, está crente em bons resultados, adiantando que «o ritmo adquirido por estes ciclistas nos últimos tempos poderá ser determinante para a obtenção de boas "performances". O crescimento sustentado da modalidade tem sido evidente, pelo que é de enaltecer o esforço de todos aqueles que têm contribuído para a evolução desta modalidade».

ATLETISMO

Pontinha-Casa da Luz corre-se amanhã

Na manhã de amanhã realiza-se uma das provas "clássicas" do atletismo madeirense, Pontinha/Casa da Luz, cujo início está apazado para as 11.00 horas.

A anteceder, pelas 10.30 horas, efectua-se a prova destinada aos escalões de infantis, iniciados e cadeira de rodas, numa extensão de 1.500 metros, que terá a partida frente à lota.

Meia hora depois, junto ao Molhe da Pontinha, será dado o início para a prova dos escalões de juvenis, juniores, seniores e veteranos.



A "clássica" Pontinha-Casa da Luz é amanhã.

Esta é uma das mais antigas competições do atletismo madeirense, pois re-

monta à década de sessenta, onde a afluência de atletas costumava ser

grande. Este ano, e uma vez mais, a organização, a cargo da Associação de Atletismo da Madeira, espera mais de duzentos participantes.

Provas combinadas nos Barreiros

À margem desta corrida, no Estádio dos Barreiros, decorrem durante este fim-de-semana os Campeonatos Regionais de Provas Combinadas.

A primeira jornada, a desenrolar-se hoje, terá início pelas 16.00 horas, enquanto a segunda ronda terá lugar amanhã, pelas 10.00 horas.

As provas combinadas são um evento em que estão incluídas, praticamente, todas as disciplinas da modalidade, ou seja, as corridas rápidas, com barreiras e meia distância, os saltos e os lançamentos.

SQUASH

I Torneio Maxicom chega hoje ao fim

A comissão instaladora do Madeira Squash Clube leva hoje a efeito as meias-finais e finais do I Torneio Maxicom.

Na passada quinta-feira realizaram-se, nos masculinos, os encontros relativos aos quartos-de-final da competição, onde Lino Bento, Paulo Cunha, Peter Both e Horácio Faria levaram a melhor sobre Ivo Fernandes, Henry Veldhoen, Luís Teixeira e António Ascensão, respectivamente.

Assim, na meia-final desta manhã - primeiro jogo às 11.00 horas - Lino Bento defrontará Horácio Faria. No outro encontro, Peter Both jogará ante Paulo Cunha.

Nos femininos já se reali-

zaram as meias-finais do torneio, em que Lema Rythen levou a melhor sobre Barbara Bachhmeier, o mesmo se passando com Manuela Costa vencedora do encontro com Lúcia Faial.

Finais a partir das 17.00 horas

A final das senhoras será disputada pelas 17.00 horas. Meia hora depois será a vez de se jogar o encontro de terceiro e quarto lugar do quadro principal masculino, seguindo-se o encontro da final.

Após a grande finalíssima seguir-se-á um jantar-convívio de entrega de prémios.

Torneio Balançal no Palheiro

O Palheiro Golf organiza, amanhã, o Torneio Balançal Palheiro Golf 2000, com saídas "Shot Gun", a partir das 10.15 horas, na modalidade de "Stableford".

Saídas

- José Sotero Gomes
José Morna Ramos
Fernando Paulino
- Francisco Ramos
Francisco Pereira da Silva
Miguel Pita da Silva
- Hartwig Lubbe
Catharina Lubbe
Adam Blandy
- Joaquim Proença
Jonathan Fletcher
Monika Wander
- Miguel Tavares
João Vacas
Rui Fontes
- José Brazão
Charles Vidal
Paulo Brito
- Sérgio Mendes
Joana Mendes
António Cruz Neves
- Miguel Gonçalves
Gonçalo Câmara
Filipe Cardoso
- Mandy Fletcher
Mark Woods
Denise Chambers
- Duarte Pita Ferraz
Ana Isabel Freitas
João Abel de Freitas
- Monika Simon
George Wander
Tomás Alves da Córte
- Nélio Mendonça
José da Luz Trindade
Leça Pereira
- Michael Cuckney
Edward Gerard
Eva Silva
- Franz Promenor
Marco Roveri
Fernanda Cuckney
- Edward Maul
Valerie Blandy
Stephen Cubbin
- António Henriques
Norberto Henriques
Luís Sotero Gomes
- Mark Foot
Jorma Talas
Élia Camacho
- Celina Mitchell
Nicholas Bayntun
Christopher Blandy
- Donald Mitchell
Anne Vallat
Nidip Handa
- António Soares
António Correia
Mendes de Almeida
- Celina Córte
João Sá Fernandes
Fernando Ferreira



O Estreito recebe o Olivais e Moscavide, actual líder na fase final.

A N D E B O L

Estreito recebe O. Moscavide

- O Grupo Desportivo do Estreito recebe esta noite, pelas 20 horas, no Pavilhão de Câmara de Lobos, o Olivais e Moscavide. Frente a frente estarão os dois mais sérios candidatos à subida. Um jogo que promete.

HERBERTO DUARTE PEREIRA

Esta noite, pelas 20 horas, no Pavilhão de Câmara de Lobos, o Grupo Desportivo do Estreito tem um dos mais importantes jogos da fase final do Campeonato Nacional da III Divisão de andebol masculino.

Os madeirenses recebem o actual líder da zona, o Olivais e Moscavide, um dos mais fortes candidatos - a par do Estreito - à subida à II Divisão.

Somando 12 pontos, os continentais aproveitaram a derrota do Estreito, frente ao Pedro Nunes, para ficarem sozinhos na lideran-

ça da competição, ainda sem qualquer derrota.

Mas, logo atrás do Moscavide, está o Estreito. Somando 10 pontos, os madeirenses perderam pela primeira vez na fase final ante um adversário claramente mais fraco, mas que soube "roubar" pontos e, mais do que isso, tirar o Estreito, por agora, do primeiro lugar.

Este é, pois, um jogo importante, até porque, para além da liderança que os madeirenses querem recuperar, este confronto poderá vir a revelar-se decisivo futuramente, em termos

da subida para a II Divisão.

Título regional pode ficar decidido

Entretanto, a nível regional, o Campeonato da Madeira na categoria única masculina regista, na tarde de domingo, no Pavilhão da Calheta, às 17 horas, um jogo que poderá decidir o Campeão Regional. Os Prazeres recebem a equipa de juniores do Marítimo e quem vencer fica praticamente com o título nas mãos.

DE 20 A 24 DE ABRIL

Estágio Internacional de judo em Santana

Numa iniciativa da Associação de Judo da Madeira realiza-se, entre 20 e 24 de Abril, na vila de Santana, o I Estágio Internacional de Santana, em judo.

Contando com os apoios oficiais da Câmara Municipal de Santana e IDRAM, bem como de diversos patrocinadores, a realização deste estágio internacional em Santana tem como objectivos principais proporcionar aos atletas da Região uma maior "rodagem" neste tipo de eventos, apurando o

seu nível técnico e absorvendo a experiência competitiva decorrente do contacto com atletas de nível reconhecidamente superior, quer técnica quer competitivamente.

Neste estágio, destinado fundamentalmente a judocas dos escalões de esperanças e juniores, prevê-se uma participação estimada em 80 atletas, vinte em representação da selecção regional, quarenta em representação de diversos clubes nacionais e ainda vinte judocas espanhóis.

Realce para as participações dos pré-olímpicos do Clube Naval do Funchal, Michel Almeida e Paula Saldanha, bem como de Sandro Godinho, atleta já apurado para os Jogos Olímpicos de Sydney. Confirmadas estão igualmente as presenças de Joana Ramos, Inês Cavalleri, Maria Fonseca e Ana Martins, judocas da selecção nacional de juniores.

Paralelamente ao estágio realiza-se, no dia 22 de Abril, o Torneio Carlos Franquinho.

T É N I S - V E T E R A N O S

Torneio de Pares na Quinta Magnólia

Tem início esta manhã um torneio de ténis, na vertente de pares. Esta prova terá a sua realização nos "courts" da Quinta Magnólia, apresentando como novidade o facto de ser apenas disputada em pares.

Destinado ao escalão de veteranos, o torneio reúne mais uma dezena de tenistas que ao longo dos dois dias, tudo farão para arrecadar o sempre apetecido troféu da vitória. Os encontros têm início pela manhã, prolongando-se pelo dia todo, com os "courts" um e dois a serem os palcos dos jogos.

Entre os participantes, destaque para Manuel Capelinha, João Maria, Emanuel Faria, Au-

gusto Graça, entre outros.

Smash Ténis Clube como organizador

Um dos principais destaques deste evento é o facto da prova ser da responsabilidade do novo clube de ténis regional, o Smash Ténis Clube. Esta colectividade foi criada há cerca de duas semanas e organiza assim a sua primeira prova.

O Smash Ténis Clube teve como fundadores Luís Sousa Pinto, Manuel José, Duarte e Jacinto Matos, e trata-se de um clube essencialmente vocacionado para veteranos.

BERNARDO VASCONCELOS

N A T A Ç Ã O

Filipe Rebelo presente no Torneio Ibérico

A partir de hoje e até domingo, Filipe Rebelo, nadador do Clube Naval do Funchal, estará presente numa competição internacional para deficientes motores. Trata-se do Torneio Ibérico, a ter lugar na piscina do INATEL, em Lisboa, com a presença dos melhores nadadores portugueses e espanhóis, no que se refere a deficientes motores.

O navalista estará em competição por duas vezes, percorrendo as distâncias de 100 metros livres e costas, onde é o actual campeão nacional.

Abordado acerca desta competição antes da sua partida, Filipe Rebelo mostrou-se bastante moralizado, afirmando

que «será mais uma prova em que lutarei unicamente por uma medalha, apesar da grande luta que terei dos espanhóis».

O Torneio Ibérico tem a particularidade de ser um dos últimos testes para o nadador madeirense que quer fazer parte da selecção portuguesa para os próximos Jogos Olímpicos. Uma chamada que só virá reconhecer o trabalho e a dedicação do atleta à modalidade. Basta recordar que Filipe Rebelo, há dois anos a esta parte, é campeão e recordista nacional em diversas distâncias, o que por si só justifica a presença na selecção.

PAULO LOPES

B A S Q U E T E B O L

União prepara fase final

A equipa sénior feminina do União/Thaïti continua a preparar com afinco a fase final do Campeonato Nacional da II Divisão, onde vai, juntamente com mais três formações - Boa Viagem, Gafanha, Rio Maior ou Bolaces - discutir a subida à Liga Feminina.

Depois do "passeio" que foi a primeira fase, em que as unionistas apenas somaram uma derrota, o treinador das madeirenses, João Pedro Vieira, deseja continuar o trabalho e, para tal, o União vai participar na Taça Thaïti, uma competição que visa essencialmente preparar

as "azul-amarelas" para os importantes confrontos que se avizinham.

Juntamente com as unionistas, participam também neste torneio os conjuntos do União e do CAB/Levi's, ambos no escalão de Juniores B Masculinos.

No dia de ontem realizou-se a primeira partida entre as duas formações Juniores B. Os dois restantes encontros estão marcados para hoje, pelas 17.00 horas, em São João, entre as duas equipas do União e, amanhã, no mesmo local, mas às 14.30 horas, entre o CAB e o União.

M.B.

Agassi abandona por lesão

O norte-americano Andre Agassi desistiu do torneio de Atlanta, ao magoar-se num joelho durante o encontro que disputava com o checo Jiri Vanek e está em dúvida para o Open de França.

Agassi, actual número um mundial e campeão em título de Roland Garros, lesionou-se no tendão posterior de um joelho, maza idêntica à contraída em 1999 no torneio de Scottsdale, no Arizona.

O abandono de Agassi aconteceu após o primeiro "set", que o norte-americano perdeu por 6-4, e o encontro contava para a segunda ronda da prova, dotada com 350.000 dólares (cerca de 70 mil contos).

Os restantes cabeças-de-série em acção, os norte-americanos Michael Chang (4), Chris Woodruff (5) e Jeff Tarango (7), passaram à fase seguinte.

Kournikova e Arantxa nos 1/4 final

A russa Anna Kournikova e a espanhola Arantxa Sanchez-Vicario qualificaram-se sem problemas para os quartos-de-final do torneio de Amelia Island em ténis, numa jornada prejudicada pela chuva.

Após quatro horas de fortes chuvadas, só se realizaram três encontros, referentes à terceira ronda de singulares, todos resolvidos em três "sets".

No embate mais importante, Arantxa Sanchez-Vicario, sexta cabeça de série vencedora do torneio em 1993 e 1994, derrotou a sul-africana Amanda Coetzer, décima pré-designada, por 6-2 e 6-4.

FIT atribui vitória ao Chile

A Federação Internacional de Ténis (FIT) confirmou ontem em Londres o triunfo do Chile (5-0) sobre a Argentina para a Taça Davis, mas aplicou uma pesada multa à Federação chilena e interditou os seus direitos como sede até 2002.

A multa deverá ascender a 120.000 dólares (cerca de 25.200 contos), enquanto a Federação Argentina foi também multada em 77.000 dólares (cerca de 16.000 contos).

O encontro Chile-Argentina teve lugar no passado fim-de-semana e foi primeiro suspenso e depois cancelado, quando os tenistas argentinos se negaram a prosseguir devido a incidentes com o público.

TÉNIS - ESTORIL OPEN

Lapentti apurado para as "meias"

Lapentti venceu o encontro por 7/6 (8/6) e 6/4, mas ambos os jogadores saíram do Centralito sob os aplausos dos espectadores que enchiam por completo as bancadas do "court".

Num dos encontros considerados como uma final antecipada da prova, Lapentti fez valer a sua maior experiência nos momentos-chave do encontro e atinge a sua primeira meia-final da temporada.

O encontro foi tão equilibrado que ambos os jogadores ganharam o mesmo número de pontos.

Na meia-final, Lapentti terá como adversário o espanhol Francisco Clavet, de 31 anos, o jogador mais velho presente no torneio, que se impôs facilmente ao francês Nicolas Escudé, oitavo cabeça-de-série, por 6/3 e 6/2.

Na outra meia-final, o espanhol Carlos Moya, antigo número um mundial, tem como adversário o ucraniano Andrei Medvedev, campeão do Estoril Open em 1993.

Moya, vencedor em Roland Garros em 1998, superiorizou-se ao checo Bohdan Ulihrach, por 4/6, 6/1 e 6/2, enquanto Medvedev bateu, mais facilmente do que o esperado, o inglês Tim Henman, quarto cabeça-de-série, por 6/2 e 6/3.

Medvedev, que perdeu os dois encontros que disputou em terra batida contra Moya, ambos em 1997,

- O equatoriano Nicolas Lapentti batalhou ontem durante duas horas para superar o espanhol Juan Carlos Ferrero e tornou-se no único cabeça-de-série a atingir as meias-finais masculinas do Estoril Open, em ténis.

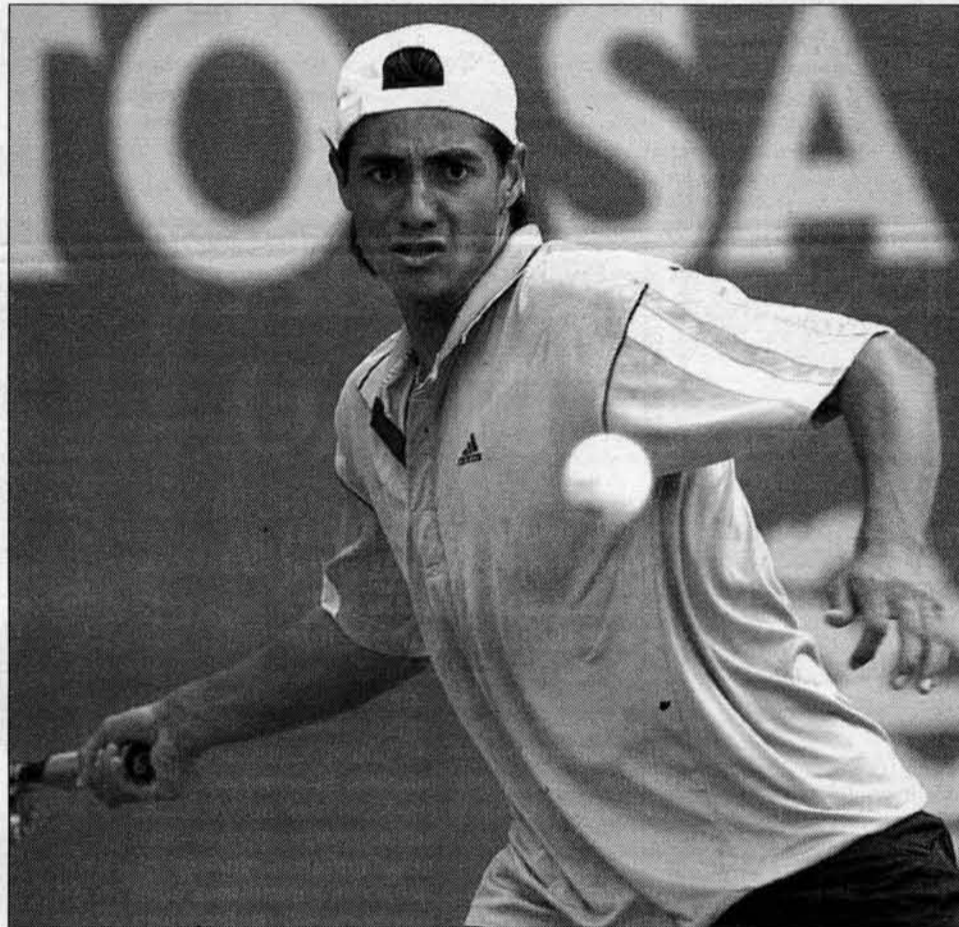

Nicolas Lapentti é o único "cabeça-de-série" presente nas meias-finais.

afirmou estar agora mais experiente e definiu-se como um "lobo predador", que sabe o que quer.

Na prova feminina, a alemã Anke Huber, primeira cabeça-de-série, superou mais uma especialista em

terra batida e passou às meias-finais, onde a sua adversária, a italiana Tathiana Garbin, é a única não cabeça-de-série presente.

Na outra meia-final, a francesa Nathalie Dechy, segunda cabeça-de-série, jo-

ga contra a italiana Silvia Farina, quinta pré-designada.

O Estoril Open, que abre a temporada europeia de terra batida, distribui um total de 767.500 dólares em prémios monetários.

N B A

Wizards de Michael Jordan derrotam Bulls em Chicago

Michael Jordan foi, para os Bulls, o "amigo da onça", ao participar, ainda que indirectamente, na vitória (109-103) dos Wizards na deslocação a Chicago, em mais uma ronda da NBA.

A equipa de Washington, de que a antiga "estrela" dos Bulls e da NBA é o actual "patrão", justificou plenamente o triunfo, não apenas pela inspirada actualização do "rookie" Richard Hamilton (26 pontos), mas também pela excelente movimentação colectiva que exibiu no United Center.

A magnífica campanha dos Trail Blazers foi confirmada quinta-feira com o

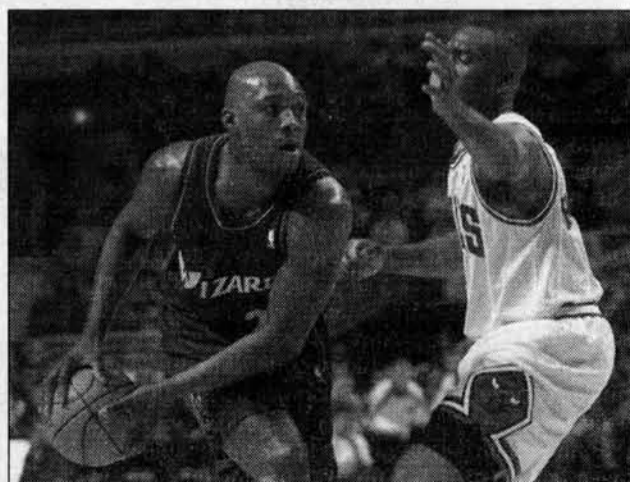

Richmond (Wizards) tenta passar por Hawkins (Bulls).

triunfo (93-77) conquistado no reduto dos Spurs, que não conseguiram superar a

ausência, por lesão, do seu "ás" Tim Duncan, e foi o extremo Rasheed Wallace

quem beneficiou desse factor, dispondo de mais liberdade na acção, que lhe permitiu concretizar 27 pontos e oito ressaltos.

Num despique texano, onde apenas permanece a rivalidade, já que a questão do apuramento está fora de causa, os Mavericks perderam (102-111) em Houston ante uns Rockets que tiveram na dupla Mobley (20 pontos) e Norris (19) os principais responsáveis do triunfo.

Os Kings limitaram-se a cumprir um compromisso caseiro, vencendo (130-107) uns Warriors que proporcionaram à equipa de Sacramento um excelente treino.

Par português qualificado

O par português formado por João Cunha e Silva e Bernardo Mota qualificou-se ontem para as meias-finais do Estoril Open.

Cunha e Silva e Bernardo Mota derrotaram a dupla luso-belga constituída por Nuno Marques e por Tom Vanhoudt por 6-4 e 7-6 (7-3).

Nuno Marques e Vanhoudt tinham chegado este ano aos quartos-de-final do "Open" da Austrália, em Janeiro, e às meias-finais do torneio de Copenhaga, no mês seguinte, ocupando actualmente o 19º lugar na Corrida dos Campeões desta variante.

Para Cunha e Silva e Bernardo Mota esta é a segunda vez que chegam às meias-finais da prova portuguesa, mas a primeira em conjunto.

Em 1994, Bernardo Mota e Emanuel Couto perderam frente ao par formado pelos italianos Cristian Brandi e Federico Mordegan, com os resultados de 7-5, 4-6 e 6-4.

Em 1998, Cunha e Silva, fazendo equipa com Nuno Marques, foi derrotado pela dupla formada pelo mexicano David Roditi e pelo holandês Fernon Wibier por 3-6, 6-3 e 7-6 (9-7).

Nas meias-finais, o par português tem como adversários os quartos cabeças-de-série, o sul-africano David Adams e o australiano Joshua Eagle.

Esteróides em casa de jogadora

A polícia alfandegária interceptou em Março um pacote de Dhea, medicamento que contém testosterona, endereçado para a basquetebolista internacional australiana Annie La Fleur, revelou ontem a imprensa do país.

Segundo a mesma fonte, a encomenda, proveniente dos Estados Unidos, tinha como destino a residência de La Fleur, sem declaração do respectivo conteúdo e sem nome do destinatário.

Na sequência desta descoberta as autoridades procederam à abertura de um inquérito.

O Dhea tem venda livre nos Estados Unidos, mas não na Austrália, e figura na lista de produtos proibidos pelo Comité Olímpico Internacional (COI).

La Fleur, que conta no seu activo 96 internacionalizações, garante que está inocente, sublinhando que ao longo da sua carreira já foi submetida a vários controlos anti-doping e todos resultaram negativos.

Desporto na

**02 - RTP/M**

10.20 Fora de Campo
13.45 Máquinas
19.00 Jogos Escolares

**03 - RTP 1**

18.55 Futebol: Santa Clara vs FC Porto
01.00 Máquinas

**05 - RTP 2**

14.55 Desporto 2

**04 - TVi**

13.30 Contra Ataque

**07 - Eurosport**

07.30 Desportos Radicais
09.00 Trial: Mundial de Pista Coberta em Viena
10.00 Snooker
12.00 Snowboard: Finais do Mundial na Suíça
13.00 Futebol: Lendas do Campeonato Europeu
13.30 Motociclismo: 24 Horas de Le Mans
14.30 Ténis: Torneio ATP no Estoril
16.00 Ciclismo: Volta a Aragon na Espanha
17.00 Motociclismo: 24 Horas de Le Mans
17.30 Trial: Mundial de Pista Coberta
18.30 Motociclismo: 24 Horas de Le Mans
19.00 Ténis: Torneio Sanex WTA
20.30 Equitação: Salto Internacional de Monte Carlo
21.30 Novidades: Sportcentre
21.45 Roller Skating
23.00 Snooker
00.15 Boxe: Concurso Internacional
00.45 Notícias: Sporcentre
01.00 Encerramento

**33 - Sport TV**

10.30 Desportos Radicais
11.00 Futsal: Campeonato Nacional
11.45 Flash
12.45 Basquetebol: NBA Action
13.15 Futebol: Primeira Liga
13.45 Futebol: FIFA TV
14.30 Futebol: Liga Alemã
15.15 Flash
15.30 Futebol: Liga Alemã
16.30 Informação: Grelha de Partida
18.00 Futebol: Liga Espanhola
18.45 Flash
19.00 Futebol: (continuação)
20.00 Futebol: Liga Espanhola
20.45 Flash
21.00 Futebol: (continuação)
22.00 Futebol: Liga dos Campeões da UEFA
23.00 Ténis: Estoril Open
00.30 Rugby
03.45 Fecho

* Grelha sujeita a alterações

A G E N D A

BASQUETEBOL

Pavilhão de São João
17.00 União (Jun. B Masc.) - CAB (Jun. B Masc.) (Taça Tahiti)

ANDEBOL

Pavilhão do Funchal
15.00 Académico - Infante B (Inf. Masc.)
16.00 Madeira SAD - Camacha (Inf. Masc.)
17.00 Infante - Prazeres B (Categoria Unica Masc.)

Polivalente do Monte
15.00 Infante B - Marítimo (Inf. Masc.)

Pavilhão de Câmara de Lobos
20.00 Estreito - Olivais e Moscavide (III Div. Masc.)

Pavilhão da Camacha
16.00 Santacruzense - Estreito (Inf. Masc.)

MOTOCICLISMO

Campeonato Regional de Rampas
São Roque do Faial - 16.30

FUTEBOL

Campo Adelino Rodrigues
16.15 Pátria-Choupana (I Divisão Regional)
18.00 Bom Sucesso-Ribeira Brava (Juvenis)
19.45 Juventude-Barreirense (Juvenis)

Campo do Palheiro Ferreiro
16.00 1º de Maio-Caniçal (Juvenis)

Campo do Pomar
14.30 Andorinha-Santacruzense (Juvenis)
16.00 Marítimo A-Santo da Serra (Iniciados)

Campo do Pizo
16.00 Câmara de Lobos-Estrela da Calheta (Juvenis)

Campo dos Prazeres
15.00 Prazeres-Canicense (Juvenis)

Campo Municipal de Santa Cruz
16.00 Canicense-Boaventura (I Divisão Regional)
18.00 Santo da Serra-Pontassolense (Juvenis)

Campo do Caniçal
16.00 Caniçal-Santacruzense (I Divisão Regional)

Campo Municipal de Santana
16.00 Santana-Andorinha (I Divisão Regional)

Campo Carlos Sé
16.00 São Vicente-Porto Moniz (Juvenis)

Campoo da Camacha (Sintético)
16.00 Camacha-Machico (Juvenis)

TÉNIS-DE-MESA

Pavilhão Rafael Gomes
15.00 A.C.M. Madeira D-G.D. Nossa Senhora da Conceição (Séniiores M)

15.00 A.C.M. Madeira E-Santa Teresinha B (SéniioresM)
16.00 Sporting da Madeira B-Coruja (Séniiores M)
16.00 1º de Maio-Câmara de Lobos B (Séniiores F)
16.00 G.D. Nossa Senhora da Conceição-A.D.R. Água de Pena (Séniiores F)
16.00 Santa Rita-Caniçal (Séniiores M)
16.00 Alma Lusa B-Sporting da Madeira (Séniiores M)
16.00 1º de Maio E-Canicense A (Séniiores M)

Escola P3 do Estreito
10.30 Estreito C-Sporting Porto Santo B (Séniiores M)

Pavilhão da Ribeira Brava
16.00 A.C.D. São João B-C.T.M. Ponta do Sol B (SéniioresM)
16.00 A.C.D. São João C-Quinta Grande (Séniiores M)

Ginásio da Escola Básica do 1º Ciclo Ponta do Pargo
11.00 Ponta do Pargo-Quinta Grande (Séniiores F)

Sala de Ténis do C.T.M. Ponta do Sol
16.00 C.T.M. Ponta do Sol- B-Arco de São Jorge (Séniiores F)
16.00 C.T.M. Ponta do Sol C-Estreito D (Séniiores M)

Escola P3 Lombo Segundo
16.00 São Roque C-Valour (SéniioresM)

Sede do PSD Porto da Cruz
16.00 Porto da Cruz B-Caniçal B (Séniiores M)
18.00 Porto da Cruz-Câmara de Lobos B (Séniiores M)

Garagem da Junta de Freguesia do Curral das Freiras
16.00 Curral das Freiras-São José (Séniiores M)

Lar de São Filipe
16.00 Lar São Filipe-Imaculado Conceição de Maria (SéniioresM)

Casa do Povo do Arco de São Jorge
16.00 Arco de São Jorge-O Cedro (Séniiores M)

Sala de Ténis do G. D. São Jorge
16.00 São Jorge-Boaventura (Séniiores M)

Pavilhão de Santana
16.00 Santana B-Faial (Séniiores M)

TÉNIS

Quinta Magnólia
09.00 Torneio de Pares

ATLETISMO

Pista Estádio dos Barreiros
16.00 Campeonatos Regionais Provas Combinadas

HÓQUEI EM PATINS

Campo do Encontro
17.00 São Roque - Estreito (Juv M)

Pavilhão dos Barreiros
19.00 Steda - Camacha (Juv M)

INVISTA NA QUALIDADE

Palm's Palace

COM 1, 2, 3 E 4 QUARTOS
OU MAIS, SE QUISE.

JUNTO AO CASINO

OS MELHORES APARTAMENTOS DA CIDADE

V E N D A S

AT&T de Anibal Talhadas

Telef.: 291220880 - 291206380 - 291776108 - 291751872
Fax: 291231821

A.T.&T. - Sociedade de Mediação Imobiliária, Lda.

GRANDE CAMPANHA DA PÁSCOA

Loja no Funchal; à Rua do Anadia, e em Machico; junto as Finanças

FAGOR



A qualidade
FAGOR e SANYO
ao seu dispor

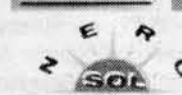

Rua do Anadia: Telef.: 291225304/5 - 291225505/6
Fax: 291233315 - 9050-032 FUNCHAL
Machico: Telef.: 291966448

Facilidades de pagamento

CARPINTEIROS

para montagem em obra

PRECISAM-SE**Contactar: Carpimade
Zona Industrial da Cancela**Telef.: 291935547 Fax: 291935548
Telemóvel: 965705596**OFICINA DE REPARAÇÃO AUTOMÓVEL****PRECISA****BATE-CHAPAS E MECÂNICO**

Telem.: 965702469.

Empresa de Construção e Obras
Públicas procura para a sua Delegação
permanente no Funchal:**ADMINISTRATIVO DE OBRA
M/F****PRETENDE-SE:**

- Experiência em obra
- Conhecimentos de informática na óptica do utilizador (Word-Excel)
- Habilitações literárias 11º ano
- Situação militar regularizada.

OFERECE-SE:

- Remuneração compatível c/ experiência demonstrada
- Regalias sociais em vigor na empresa.

Os candidatos deverão enviar resposta manuscrita acompanhada
de currículo ao APARTADO 3194-9050 FUNCHAL**FIGUEIRAS & ORNELAS, Lda**

Mat. de Construção, Electrodomésticos e Ferragens

PRECISAMOS

- Empregado
- Situação Militar Regularizada
- 9º Ano de Escolaridade (mínimo)

Com ou sem experiência no ramo

Se estiver empregado guardamos sigilo.

Resposta pelos telefones:

291 942 382 ou 291 943 382

SNACK-BAR RESTAURANTE**“MIRADOURO”
CRUZ DA CALDEIRA****ESPECIALIDADES:**

- Espetada Regional
- Frango no Churrasco
- Bacalhau na Brasa

VISITE-NOSHoje, sábado, a partir das 16.00 horas, estamos encerrados
devido à realização de uma Festa de Casamento.Cruz da Caldeira - Telef.: 291943349
(Antes da entrada para o Cabo Girão)**WANTED**Enthusiastic, self motivated Madeiran
salespersons required for the holiday ownership
division of Group Camachos.Must be over 25 years old and be fluente
in English, both spoken and written.

A ming sales at English market.

Apply in first instance to Mal Bickell (Project
Director) Madeira Regency Palace.

Phone number: 291703025.

Mobile number: 966824780.

PART-TIME**M/F**Firma de brindes publicitários e produtos gráficos, procura colaborador/a
para a zona do Funchal. Dá-se preferência a quem exerça ou possua
experiência de qualquer outra actividade comercial, contacto com o
público ou bons conhecimentos junto do comércio e indústrias locais.
Ideal para acumular ou exercer como complemento da principal actividade
profissional. Bons proventos para quem dispuser ou dedicar 1/2 horas
diárias. O candidato/a deve ser desinibido, sério, ter necessidade de
reforçar os seus rendimentos, possuir viatura e telefone próprios.

Responder a: Soartecor - "Pct". Henrique Pousão, 5-6º Dº 2745-123 Queluz Ocidental.

**Restaurante no centro do Funchal
recruta em regime de PART-TIME:****- EMPREGADO MESA/BAR**

Contactar pelo telefone: 291703138.

**REGIÃO AUTÓNOMA DA MADEIRA**

SECRETARIA REGIONAL DOS ASSUNTOS SOCIAIS E PARLAMENTARES

DIRECÇÃO REGIONAL DOS HOSPITAIS

CENTRO HOSPITALAR DO FUNCHAL

AVISO À POPULAÇÃO**“Alterações ao trânsito no Hospital
Cruz de Carvalho”**O Conselho de Administração do CHF vem por este
meio informar a população que irá proceder às seguintes
alterações na circulação do trânsito automóvel dentro do
espaço do Hospital Cruz de Carvalho.1. A portaria do Hospital que dá acesso à Rua das
Maravilhas, será encerrada ao público em geral, ficando
vedada a entrada e saída de viaturas, exceptuando-se
apenas o acesso de viaturas de carga e descarga que
asseguram o abastecimento do Hospital.2. Todas as entradas e saídas, quer de viaturas quer de
pessoas, passam a efectuar-se exclusivamente através da
Portaria do Hospital que dá acesso à Avenida Luís de
Camões.Com estas medidas pretende-se descongestionar o
trânsito automóvel dentro da cerca do Hospital Cruz de
Carvalho e fundamentalmente garantir as melhores
condições de circulação e de acesso ao serviço de urgência.Estas alterações entram em vigor a partir do próximo dia
17 de Abril, pelo que o Conselho de Administração do CHF
apela desde já para o melhor espírito de compreensão e
colaboração da população em geral e recomenda que, no
interesse de todos, seja evitado o acesso e estacionamento
de viaturas no Hospital Cruz de Carvalho por motivos alheios
ao funcionamento.O Conselho de Administração do CHF
(Assinatura ilegível)**Concreto Plano**
Sociedade de Construções, Lda.Somos uma empresa de Construção Civil sediada no Funchal, e
pretendemos admitir para reforço das nossas equipas de obra:

- Gruístas
- Apontadores
- Pedreiros
- Serventes

Oferece-se:

- Integração em empresa em desenvolvimento e expansão
- Remuneração compatível com função e experiência

Resposta: Tel.: 291203980 (durante as horas de expediente)

**SELECCIONA****GOVERNANTA DE ANDARES**

Pretende-se recrutar candidatas com:

- Experiência profissional comprovada (mínimo 3 anos)
- Conhecimentos de inglês e alemão
- Boa apresentação
- Facilidade de comunicação
- Dinâmica

Respostas acompanhadas de Curriculum Vitae e foto para:

Reid's Hotel
Departamento de Pessoal
Estrada Monumental, 139
9000-098 Funchal**Sociedade de Advogados
com sede em Lisboa, procura
para os seus escritórios no
Funchal:****ADVOGADO/A****Requisitos Essenciais:**

- Licenciatura com média elevada.
- Domínio total da língua Inglesa falada e escrita.
- Experiência 2/3 anos.

Oferece-se:

- Remuneração compatível.

Resposta a este jornal ao n.º 15, no prazo de uma
semana, sendo indispensável o envio de CV detalhado.**CÂMARA MUNICIPAL
DO FUNCHAL****ANÚNCIO N.º 122/2000****STAND “O ALFARRÁBIO”**Miguel Filipe Machado de Albuquerque, Presidente
da Câmara Municipal do Funchal, avisa todos os
interessados que a XXVI Feira do Livro da Cidade do
Funchal terá lugar entre 28 de Abril e 7 de Maio de
2000.Solicita-se às pessoas que queiram colocar livros
antigos à venda no stand “O Alfarrábio” que os
entreguem na Loja do Teatro Municipal Baltazar Dias a
partir do dia 18 de Abril, entre as 16.00 e as 19.00
horas.Funchal e Paços do Concelho, aos 6 de Abril de
2000O PRESIDENTE DA CÂMARA
Miguel Filipe Machado de Albuquerque

PUBLICIDADE

**E-TERMINIO®**
Higiene Controlada Lda**Trabalhamos
consigo e para
o seu sucesso !!!**TEL.: 291 930 500 FAX: 291 930 509
PARQUE INDUSTRIAL DA CANCELA M.I. 4.6
9125-042 CANICO - MADEIRA

ALUGA-SE**ESCRITÓRIO**

Com a melhor localização, na cidade, c/ 90 m² e estacionamento, aluga-se. Telem.: 919910037. 803532

PROCURA-SE QUARTO

Centro do Funchal, para rapariga estudante. Tel.: 291238962. 804362

ALUGA-SE APARTAMENTO T1

De preferência a professores. Arredores do Funchal. Tel.: 291759870. 804401

CASA ALUGA-SE

T3, c/ quintal, estacionamento dentro do quintal. Pedra Sina, Funchal. Tel.: 291962287. 804080

ARRENDASE ARMAZÉM

Que dá para qualquer tipo de oficina. No Campanário. Tel.: 291954105. 804317

ALUGA-SE GARAGEM

Com 117 m². Contactar: 291226819. 804391

ARRENDASE

P/ armazém, loja, à volta de 100 m², no Bairro dos Moinhos, muito próximo da Clínica Santa Catarina. Contactar: 291771209. 804387

ALUGA-SE APART. T1

totalmente mobilado, Edif. Quinta Mira Mar, frente Hotel Reid's, c/ piscina e garagem. Tel.: 919910057. 804303

PRECISA-SE ALUGAR CASA OU APARTAMENTO

Tel.: 966172524 ou 291233834. 804332

- Procuramos quartos e casas, para arrendar, para turismo. Preços por dia/semana. Tel.: 291745331 ou 966933740.
- **Arrenda-se** casa, 2 q. T1-T0, c/ jardim, v/ mar, no Galo. Tel.: 965014121.
- **Alugo** estacionamento, Coop., Rua Carmo. Tel.: 291237732, das 10-14h.
- **Empresa**, precisa alugar, urgente, apart. ou casa T2, T3 mobilada. Tel.: 964266454.
- **Quartos** alugam-se, c/ banho priv. R. de S. Luzia, 65. Tel.: 291232235.
- **Aluga-se** cave T1, mobilada, central. Tel.: 291225694.

AUTOMÓVEIS VENDE

D. A. AUTOMÓVEIS, LDA.
Agente autorizado Citroën
Caminho de São Martinho, n.º 41 - Telem.: 291754623

ENCOMENDE O SEU CITROËN NOVO NA D.A. AUTOMÓVEIS

USADOS

• Citroën Saxo 1.1 SX	98/99
• Citroën Saxo 1.1 Oceanic	98
• Citroën AX GTI	91/94
• Citroën AX GT	91
• Citroën AX Furio	94
• Opel Combo	96
• Land Rover Discovery TDI	92
• Renault Clio 1.2 RT	91
• Renault Clio 1.2 RN	94
• V.W. Golf (diesel)	90

CARRO DA SEMANA

• Citroën Xsara 1.4 SX	97
400 cts. de entrada - 59.520 p/mês.	

ESTAMOS ABERTOS AOS SÁBADOS

VENDE-SE VW Polo

1997, 4 portas, D.A, tecto abrir, airbag, rádio. Bom estado, a bom preço. Tel.: 965058046. 804363

FORD PUMA

1.700 c.c., vende-se, ano 11-98, c/ 22.000 km, vermelho. Dão-se facilidades. Tel.: 962942785. Preço 3.500 cts. 804359

VENDO PAJERO 2800 GLS

Full extras, Dez./94, 1 só dono. 3.950 cts. Tel.: 965011971. 804305

VENDE-SE MOTO HONDA HORNET

12/98, com extras. Tel.: 966255077. 804361

OPEL VECTRA 1.6, 1996. ESTADO NOVO.

Tel.: 966075753.

TÁXI**VENDE-SE**

Com direitos à praça dos Canhas. CARRINHA VOLKSWAGEN, ano 95, de 6 lugares. Tel.: 919514041. 804411

VENDE-SE SUZUKI VITARA

20.000 km, estado impecável, com extras. Telem.: 965616546. 7557

• **Vende-se** Fiat Punto desca-potável, com 16 mil km, 2.100 cts. Jeep Dallas, c/ 29 mil km, 1.200 cts. Fiat Uno, 1992, 650 cts. Tel.: 967004591.

• **Apenas** por 350 cts, vendo Lancia Delta 1.4; Seat Marbella; Fiat 127; Mini Metro. Tel.: 967004591.

• **Peugeot** 106 GTI, 120 c.v., 10/97, com extras, em bom estado. Tel.: 966871820.

• **VW**, vendo Polo Coupé, GT, 92, TA, FE. Bom preço. Tel.: 964263164.

• **Vende-se** Ford Fiesta, 94. Bom preço. Tel.: 962826668. Bom preço.

• **Vendo** Renault Clio 1.2 RT, 5p, c/ VE, FC, RA, rig. impecável, 580 cts. Troco/facilito. Tel.: 966259497.

Dinis

RUA DA PONTE NOVA, 15
TELEF.: 291221335 - TMN: 963086886
SEM ENTRADA

• Suzuki Jimmy 1.3 novo
Desde: 54 cts. mês

• Opel Corsa 1.4 Eco - 5 p. 1997
Desde: 44 cts. mês

• VW Polo Coupe - 3 p. 1992
Desde: 17 cts. mês

• VW Polo G 40 - 3 p. 1991
Desde: 33 cts. mês

• VW Golf Cabriolet 1.8 - 3 p. 1991
Desde: 57 cts. mês

• Citroën Saxo 1.4 VTL - 3 p. 1996
Desde: 41 cts. mês

• Renault Clio 1.2 - 5 p. 1996
Desde: 32 cts. mês

• BMW 318 TSD Compact - 3 p. 1997
Desde: 106 cts. mês

• Peugeot 106 Green - 5 p. 1998
Desde: 38 cts. mês

• Fiat Punto 85 ELX 16 V - 3 p. 1998
Desde: 44 cts. mês

• Fiat Punto 75 ELX - 5 p. 1994
Desde: 41 cts. mês

• Toyota Starlet 1.5 Diesel - 3 p. 1989
Desde: 63 cts. mês

BARATOS

• Ford Sierra 1.6 I - 1985, vit. insp. 250 cts.
• Ford Orion 1.4 I - 1983, vit. insp. 200 cts.

ATÉ 72 MESES

EMPREGO**MARISQUEIRA "O BARQUEIRO"**

PRECISA, EMPREGADOS(AS) DE MESA, A TEMPO INTEIRO OU PART-TIME. Tel.: 2917665226. 7533

PRECISA-SE 1 trabalhador 1 motorista

Contactar estaleiro junto ao cais Porto Novo. Tel.: 291524721. 7503

PRECISAM-SE CARPINTEIROS, AJUDANTES E MOTORISTA.

Contactar: 291965985 ou 965011403. 804350

APRENDIZES PRECISAM-SE

Com mais de 16 anos, para ser-ralharia civil e caixilharia de alumí-nio. Tratar C. St.º António, 220. Tel.: 291741301. 804390

RESTAURANTE PRECISA

EMPREGADAS(OS), PARA BAR E MESAS. Tel.: 291742294. 7582

PIZZARIA LA TOSCANA

Precisa empregado/a de mesa, full-time. C. C. Europa, loja n.º 20. Tel.: 291232483. 804426

PRECISA-SE RAMO AUTOMÓVEL Funcionário:

- Dinâmico
 - Disponível
 - Boa apresentação
 - Conhecimento informática.
- Oferecemos:
- Boa remuneração.
 - Entrada imediata.

Contactar: 291752434 ou 965863919. 804371

EMPREGADA DE QUARTOS

PRECISA-SE Que fale inglês, para residencial. Tel.: 291201740. 804395

PRECISA-SE

Empregado/a para bar, mesas, copa, recepção, vigilante nocturno. Av. das Comunidades Madeirenses n.º 4. 804378

PRECISA-SE

Empregado/a, restaurante e bar (descanso semanal sábado à tarde e domingo). Contacto: 291744904. 804367

LÚCIA PILOTO Cabeleireiros

Pretendemos admitir profissionais experientes, **Homem** ou **Mulher**, para a seguinte função:

- **Assistente cabeleireiro**

O local de trabalho será em centro comercial. Para marcação entrevista contactar: 291228306, das 9h às 18h. 804269

CONFORSONO ADMITE

DELEGADO DE VENDAS EM TODA A ILHA. Tel.: 291233524 - marcar entrevistas. 804421

ESTUDANTES PRECISAM-SE

M/F PART-TIME. Tel.: 291742309. 7601

PRECISAMOS PESSOAL

Para Jersey, 2 empregados de mesa, 2 porteiros (bagageiros), 1 empregado de bar com experiência. Por favor contactar das 9 às 17h. Telefone: 00441534862777 ou por fax: 00441534863645. 7558

PRECISAM-SE CARPINTEIROS 1º E 2º.

Contactar tel.: 291765193. 804315

IMÓVEIS VENDE**URGENTE VENDE-SE TO**

Barreiros, 13.300 cts. Tel.: 965344402. 804415

VENDEM-SE TERRENOS

Zona das Lajinhas, Monte, c/ 5.080 e 2.860 m², excelente vista s/ Funchal. Tel.: 291741841 ou 291761120. 804408

VENDE-SE

BAR COM MESA DE BILHAR E ROLETA No Campanário. Tel.: 291941976 ou 965778389. 804425

TRESPASSA-SE OU ALUGA-SE

No Porto Santo, pastelaria, confeitaria e padaria. Informa-se tel.: 291983636. 804428

CASA T3 29.000 CTS.

Como nova, c/ garagem. VENDE-SE. Tel.: 964313695. 804370

Apartamentos Vendem-se

- T2, Garajau, c/ estacionamento e arrecadação, desde 72 c.
 - T3, Garajau, no 1.º, 3.º e último piso, c/ garagem e vista mar, desde 86 c.
 - T3, Caniço, novo, garagem, vista mar, desde 85 c.
 - T3, Caniço de Baixo, c/ novo, c/ jardim e garagem, desde 140 c.
- T/291935872 - 964213347 ou 962503163. 7565

A EMPRESA MADEIRA IMPEX, LDA. (MERCEDES-BENZ)

Informa aos seus estimados clientes os novos números de telefone da **SECÇÃO DE ACESSÓRIOS**

Tel.: 291233663 - 665 - Fax: 291237636

Técnica Karcher: 966930113
Vendas Karcher: 962980862

Campanha da Páscoa

Viaturas usadas
0% entrada e
0% juros

VIATURAS ENTREGUES DEPOIS DE INSPECCIONADAS

ABERTO AOS SÁBADOS ATÉ ÀS 13 HORAS

CIAM

SERVIÇOS COMERCIAIS
Rua dos Ferreiros, 154
9000-082 Funchal
Tel.: 291 230 519 Fax: 291 223 431

OFICINAS E PEÇAS
Parque Industrial de Canela
9125 Caniço
Tel.: 291 934 033/4/5 Fax: 291 934 003



SEAT

PROMOÇÃO DA SEMANA

CAR CRUZES

VW Polo Fox
(5Portas) - 1998 - D.A.

SEM ENTRADA COM GARANTIA

34.618€ COM MESAS

Ver e Tratar: RUA DAS CRUZES, 19 - Telefone 291741802

Novo modelo

KIA Sportage

VISITE O N/ NOVO STAND KIA

Rua Dr. Pita n.º 23 - S. Martinho - Funchal - Telem.: 291763740
Parque Ind. Canela - Pl 4.3 - Telef.: 291934042 - 965011807

**CASA
VENDE-SE**

Rochinha, com entrada para carro e churrasqueira. 31.000 contos. Tel.: 964005599. 804410

**VENDE-SE
UMA CASA
GEMINADA**

Imaculado Coração de Maria. O próprio dono. Tel.: 965012902. 804340

LOJA

Vende-se, no centro do Funchal, estacionamento. Tratar com o próprio. Motivo não poder estar à frente do negócio. S/ intermediários. Tel.: 962650839. 804347

**TRESPASSA-SE
SNACK-BAR
NO CENTRO
RIBEIRA BRAVA**

Tel.: 962636571. 804380

**VENDE-SE
GARAGEM OU
ARRECADÇÃO**

C/ 250 m2, na Assomada, Caniço. Tel.: 965010548. 804304

**VENDE-SE
APARTAMENTO T3**

Situado no Centromar, c/ arrecadação e garagem. Contacto: 965032546. 804330

**BOIEIRO/PLAZA
Abegoaria - Caniço
VENDA DE
APARTAMENTOS
T2 - T3 - T4
ÚLTIMOS APART.**

- Compre o seu apartamento c/ qualidade e bem localizado, a preço de lançamento (empréstimo bancário garantido).
- Visite a n/ loja de vendas no local. Estamos abertos de seg. a sábado, das 9 às 20 horas. Domingos, das 15 às 18 horas.
Tel.: 291935012, 919855333 ou 966305803. 7562

**«BAMBU»
MÓVEIS
BARCELOS**

Fabricamos móveis de bambu ratan, jogos de sala, jogos de jantar, jogos de quarto, bares (artigos regionais) e móveis por medida. Fazemos orçamentos e reparações.

Veja a nossa exposição

Horário: das 9:00 às 19.00 horas, de 2.ª a sábado

Pico dos Barcelos, 71 - Santo António - Telef. e Fax: 291772959
9000-310 Funchal Telem.: 965126881

T2

Olaia, Lisboa, acabamentos de luxo, como novo, excelente localização, junto a transportes, com vista rio, cozinha equipada. Trata o próprio. 31.500 contos. Contactar: 962871020 ou 936556180. 804404

**Apartamentos
Vendem-se**

• T1, Caniço, c/ novo, c/ garagem, desde 55 c.
• T2, Caniço, recente, cozinha grande, garagem dupla, piscina, desde 70 c.
• T2, Caniço de Baixo, recente, c/ garagem, desde 80 c.
T/291935872 - 962503163 ou 964213347. 7564

VENDE-SE

Em início de construção, apartamento T3 duplex c/ jardim (em condomínio fechado). No 1.º piso: hall de entrada, sala c/ 33 m2, cozinha, lavandaria, despensa e instalação sanitária social. No 2.º piso: 3 quartos de dormir c/ roupeiro, 2 varandas e 2 casas de banho completas, sendo uma privada da suite. Inclui lugar de estacionamento para 2 automóveis e arrecadação na cave. Área bruta: 187 m2 + logradouro com 233 m2. Utilização de materiais de elevada qualidade. Contactar: 966491869. 804394

VENDE-SE

Prédio para comércio e habitação, em Câmara de Lobos, a 2 minutos da via rápida, com estacionamento para 14 ou 15 automóveis. Tratar com o próprio. Tel.: 291942436. Telem.: 917047748 e 917057814. 804146

**OPORTUNIDADE
ÚNICA
VENDE-SE
AMPLO
NEGÓCIO**

Bem localizado, p/ frutaria e minimercado, c/ câmara frigorífica 44 m2 e armazém.
BOM PREÇO
Tratar c/ o próprio. R. Nova da Igreja n.º 35, São Gonçalo (junto igreja). Motivo saúde. 804422

Sinal 250 cts.

• Vendem-se apartamentos e casas na zona do Caniço - centro, Garajau, Livramento, Reis Magos e Assomada.
• Tipologias T1, T2, T3 e T4.
• Bons acabamentos c/ opção de escolha do chão e azulejos.
• Garagem e vista mar.
• Bons preços e descontos a pronto pagamento.
Mostra no local ou visite modelo hoje das 10h às 18h
T/291935872 - 962503163 ou 964213347.
Predifunchal (AMI 914). 7563

**Garajau
Terrace****VENDEM-SE**

Apart.ºs T0 - T1 - T2 - T3
Em construção, numa zona excelente, c/ materiais de boa qualidade e todos c/ garagem e arrecadação. Empreendimento com piscina. Crédito assegurado. 7338

Tel.: 291231436 - 966324008

**VENDEM-SE
NEGÓCIO
DE SNACK-BAR
E RESTAURANTE**

No Funchal, local espaçoso, sala de almoços e jantares, duplex, área 200 m2, com muitas vendas, preço 29 mil cts.
CASA T3
Com terreno e armazém, perto da igreja de St.º António, 25 mil cts. Tel.: 966172524. 804328

• Vendo apartamentos, Ajuda, T1, T2, T3 e T4; Barreiros, T2 c/ 140 m2; Ed. Horizonte, T4; Caniço, T1, especial T2 e T3; Ajuda, T2, especial. Tel.: 291238732 ou 965011546. AMI 1421.
• Vendo vivenda, Rua do Jasmineiro, dá para uma empresa e habitação estilo madeirense, vale a pena ver. Tel.: 291238732 ou 965011546. AMI 1421.
• Vendo apartamento T1, na Pena; Ribeira Brava T3, junto ao mar, mobilado. Tel.: 965076819-1421.
• Vendo apartamento T3, Caniço de Baixo, junto ao mar, c/ soasssilio, linda vista, 22.800 cts.; outro Tendeira, perto do mar, T3, c/ churrasco, de luxo. Tel.: 965011546. L 1421.
• Vendo T2, Caniço, amplo, mobilado, garagem, 22.000 cts. Tel.: 962908086.
• Vende-se vivenda T4, no Garajau. Bom preço. Tel.: 965191710.
• Vende-se apartamento T2, com sótão, Caniço. Tel.: 291935136/ 965469177.

SERVIÇOS

**PRECISA-SE
Explicador
de Matemática,
p/ 7º ano.**
Tel.: 966303150. 804355

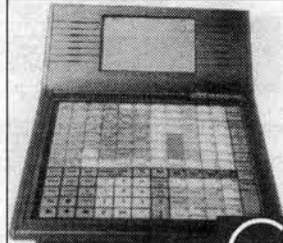

**EURO + ANO 2000
GESTÃO STOCKS
LIGAÇÃO COMPUTADOR**
RETOMAMOS A ANTIGA REGISTADORA
FACILIDADES DE PAGAMENTO S/ENTRADA
Distribuidor • EEC Lda.
R. Ten. Cor. Sarmiento, Bl. C - Lj. D
Serviços Comerciais 291744275

**GRANDE ASTRÓLOGO
AFRICANO
MESTRE LASSANA**
Pagamento após resultado
Telef.: 291745888

**NÃO HÁ PROBLEMAS SEM RESOLUÇÃO.
22 ANOS DE EXPERIÊNCIA.**
Espiritualista, na resolução de qualquer problema mesmo que seja grande ou difícil. Considerado um dos melhores profissionais em Portugal. Consulta das 9 às 20 horas. Trabalho eficaz e rápido. Amor, negócios, vida e de futuro.
R. 31 Janeiro, 146-C-2.º D
9050 Funchal (frente à Clínica de St.ª Catarina) Telem.: 966187328. 804388

**ASTRÓLOGO AFRICANO
MESTRE USSUMANA**
Tel.: 291228715
- 917010562
Lê a sorte, dá previsão de vida e aconselha na resolução de qualquer problema, mesmo que seja grande ou difícil. Forte talismã de vida e de futuro. Amor, negócios e familiar. (Não há problemas sem solução).
CONSULTAS TODOS OS DIAS,
DAS 8 ÀS 21 HORAS.
Rua 5 de Outubro n.º 4 - 2.º andar, n.º 1
9000 Funchal
PAGAMENTO APOS RESULTADOS

SRA. VIDENTE

Honorários facultativos
Trata assuntos sérios
**Cartas - Tarot
Linhas da mão**
Não há nada que não se resolva.
HONESTIDADE
Telem.: 965303650.

REPARA TUDO

**PIQUETE URGÊNCIAS AO
DOMICÍLIO; ENTUPIENTOS,
CANALIZAÇÕES,
REPARAÇÕES DOMÉSTICAS.**
Contacto: 291233297. Ligar das 11h00 às 21h00, de segunda a sábado. 804365

• Executamos todo o tipo de trabalhos de restauro, de isolamentos a pinturas. Telefone: 962929445.

• Alemão, explicações e conversação, no centro, c/ alemã. Tel.: 964400438.

• Próteses dentárias acrílicas, esqueléticas, reparação e higienização da dentadura. Marcações: Calçada St.ª Clara, 12. Tel.: 291224444.

SUN-LIGHT

TOLDECOR
Toldos e Estores
Telef.: 291221024
Telem.: 966341218

DIVERSOS

amarras
NOVA
COLEÇÃO
VERÃO 2000
RUA IMP. DONA AMÉLIA, 60

**DESAPARECEU
OPEL CORSA
COMERCIAL**

Cor branca, matrícula 43-83-NL, em frente ao Papa Manuel II, que continha documentos e outros haveres de alta importância. Gratifica-se quem tiver conhecimento. Tel.: 291761673 ou 291761288. 804322

ABRIU CABELEIREIRO LAS VEGAS

**SÓNIA Antiga cabeleireira
do C. Comercial
Monumental Lido**

Rua Infante Santo Ilhéus • Loja 13
Telef.: 291752553

ANÚNCIO**4.º JUÍZO CÍVEL DO FUNCHAL**

2.ª publicação no Diário de Notícias em 15/4/2000

EX. ORDINÁRIA N.º 523/99

EXEQUENTE: BANCO ESPÍRITO SANTO E COMERCIAL DE LISBOA, SA

EXECUTADA: NECTAR - Sociedade Comercial de Bebidas, Lda, com última residência conhecida no sítio da Azenha, apartado 161 - Caniço - Santa Cruz.

A Dra. MICAELA MARISA DA SILVA SOUSA, Juiz de Direito do 4.º Juízo Cível do Tribunal da Comarca do Funchal.

Faz saber que nos autos acima identificados, correm éditos de TRINTA DIAS, contados da data da publicação do último anúncio, citando a Executada: NECTAR - Soc. Comercial de Bebidas, Lda, para, querendo, no prazo de VINTE DIAS, pagar ao exequente a quantia de 2.322.747\$00 (dois milhões, trezentos e vinte e dois mil, setecentos e quarenta e sete escudos) acrescida de juros e custas, nomear bens à penhora (art.º 811 C.P.C.) ou deduzir oposição à execução (art.º 812.º e 816.º C.P.C.) sob pena de se devolver ao Exequente o direito de noemação de bens (art.º 836.º C.P.C.), tudo como melhor consta do duplicado da petição inicial que se encontra na secretaria deste Tribunal para ser entregue, quando solicitado.

Funchal, 5 de Abril de 2000

A Juiz de Direito
Micaela Marisa da Silva Sousa

O Escrivão Adjunto
José Damião Silva Nascimento

CONJUNTO HABITACIONAL

Marinha do Sol
CANIÇO DE BAIXO
JUNTO À CERVEJARIA ALEMÃ

**ADQUIRA O SEU APARTAMENTO NUM
AMBIENTE DE FÉRIAS**

T1, T2, T3, com amplas varandas, garagem privativa, parque p/ visitantes. Agradáveis jardins. Fácil acesso aos transportes públicos.

PREÇOS EM FASE DE CONSTRUÇÃO.

Visite hoje o local; tel. 291932294

Quinta
Um Espaço Privilegiado e de Requinte
...Não decida sem visitar este espaço

Prato do dia 1.500\$00
4ª feira - Joelheira Assada no Forno
5ª feira - Feijoada à Terreiro da Luta
6ª feira - Cabrito Assado
Sábado - Ensopado de Borrego

Prato do dia 1.500\$00
Domingo - Cozido à Portuguesa

CONTACTE-NOS: Sítio do Terreiro da Luta - Monte • 9050 Funchal Tel.: 291782476 Fax: 291784156

HOSPITAIS

CRUZ DE CARVALHO
Telefone Geral: 291705600
Serviço Social: 291705674
Serviço de Urgências - Inf: 291705688
Consulta Externa: 291705678
HORÁRIO DAS VISITAS

1º ANDAR
Cirurgia III, Cirurgia Vascul, Oftalmologia
e Patologia Mamária - das 15 às 16 horas
2º ANDAR
Cirurgia I e Cirurgia II - das 15 às 16 horas
3º ANDAR
Cardiologia e Ginecologia - das 14 às 15 horas
4º ANDAR
Obstetrícia - das 14 às 16 horas
Tarde - Só para os pais - das 19 às 20.30 horas
5º ANDAR
Pediatria - das 15 às 16 horas
QUARTOS PARTICULARES - das 14 às 20 horas
6º ANDAR
Ortopedia e Traumatologia - das 14 às 15 horas
7º ANDAR
Ortopedia e Traumatologia, Gastroenterologia
e Neurocirurgia - das 14 às 15 horas
8º ANDAR
Otorrino, Hematologia, Cirurgia Plástica e
Urologia - das 15 às 16 horas
ANDAR TÉCNICO (A/T)
Unidade Cuidados Intensivos
Polivalente (U. C. I. P.) - das 16 às 17 horas
À 2ª FEIRA NÃO HÁ VISITAS
NOTA: Não é permitida, na qualidade de
visitantes, entrada de crianças com idade
inferior a 10 anos.
Período das 8.00 às 23.00 h

MARMELEIROS
Telefone 291705730
HORÁRIO DAS VISITAS

1º ANDAR
Dermatologia, Pneumologia e Infecto-conta-
giosas - das 13.30 às 14.30 horas

2º ANDAR
Medicina 1 e Endocrinologia
3º ANDAR
Medicina 2 e Reumatologia
4º ANDAR
Medicina 3, Neurologia e Nefrologia - das
15 às 16 horas
NOTA: Não é permitida, na qualidade de
visitantes, entrada de crianças com idade
inferior a 10 anos.

S. JOÃO DE DEUS
Telefones 291741036/7
HORÁRIO DAS VISITAS

Visitas aos doentes todos os dias das 15 às
16 horas
Quintas e domingos
- das 10 às 12 e das 15 às 17 horas

DR. JOÃO DE ALMADA
Telefone 291705700
HORÁRIO DAS VISITAS

- das 13.30 às 14.30 horas
À segunda-feira não há visitas

FUNDAÇÃO PORTUGUESA DE
CARDIOLOGIA

Avenida Manuel Ariaga, nº 50-1º
andar (sala 1), junto à Praça do Infante.
Horário: Todos os dias, excepto aos
domingos, das 10 às 19 horas.

NÚCLEO REGIONAL DO PROJECTO VIDA
GABINETE DE INFORMAÇÃO E
PREVENÇÃO

Rua do Jasmineiro, 7
Tel.: 291744611/291744613
Fax: 291744648
E-mail: pvidagip@mail.telepac.pt
Horário de funcionamento:
Das 9.30 às 12.30 das 14 às 17 horas.
(2ª, 3ª, 5ª e 6ª feira)

URGENTES

Serviço de Protecção Civil 291700112
Número Nacional de Socorro 112
SANAS - Socorro no mar 291230112
Bombeiros Municipais do Funchal 291222122
Bombeiros Municipais da Camacha 291922417
Bombeiros Municipais de Machico 291965183
Bombeiros Municipais de Santa Cruz 291520112/291524228
Bombeiros Voluntários de Cª de Lobos 291942100
Bombeiros Voluntários da Ribeira Brava 291957112/291952288
Bombeiros Voluntários Madeirenses 291229115
Bombeiros Voluntários de Santana 291573444/291572211
Bombeiros Voluntários da Calheta 291827204
Bombeiros Voluntários de S. Vicente / P. Moniz 291842115
Bombeiros Voluntários do Porto Santo 291982115
Medicina Dentária - Serviço de Urgência 998998731
(Só domingos e feriados) (telebip)
Urgências Médicas Domicílio 24 Horas 291204480
96-6779896

HORÓSCOPO

Marque o 601
+ nº de cada signo

O SEU SIGNO PELO TELEFONE
24 HORAS POR DIA

Marcando o número de telefone correspondente ao seu signo terá informações
sobre tendências do seu signo

DN MADEIRA/DATA MEDIA: Preço mínimo da chamada/Serviço por minuto 496\$80

CARNEIRO - 21/3 A 20/4

601 677 741
SAÚDE: Não há necessidade de ansias ou precipitações.
AMOR: Mantenha-se fiel a si próprio e ao rumo que tra-
çou.
DINHEIRO: Após um tempo escuro, a luz volta a brilhar na
sua vida.

TOURO - 20/4 A 21/5

601 677 742
SAÚDE: Algumas desilusões podem afectar a sua saúde.
AMOR: Altos e baixos mas de uma maneira geral os acon-
tecimentos tendem a favorecer-lo.
DINHEIRO: As primeiras abordagens ou evoluções tendem
a ser enganadoras.

GEMEOS - 22/5 A 21/6

601 677 743
SAÚDE: Tente contornar os problemas de forma pouco
convencional.
AMOR: O sucesso está nas pequenas coisas, nos pequen-
nos gestos. Não se exponha muito.
DINHEIRO: Situações delicadas nas questões económicas.

CARANGUEJO - 22/6 A 22/7

601 677 744
SAÚDE: Pode ser confrontado com a necessidade de uma
operação.
AMOR: Um mal entendido pode criar consequências terri-
veis.
DINHEIRO: Não faça gastos ou ceda facilmente a caprichos.

LEÃO - 23/7 A 23/8

601 677 745
SAÚDE: Necessita de calma para triunfar sobre problemas
de saúde.
AMOR: Aceite alguns condicionamentos próprios da vida
familiar ou de compromissos.
DINHEIRO: É tempo de amadurecer projectos e propostas.

VIRGEM - 24/8 A 23/9

601 677 746
SAÚDE: Não seja muito rigoroso consigo.
AMOR: Deixe que as pessoas se aproximem. Aconteci-
mentos muito estimulantes devem ocorrer.
DINHEIRO: Está sujeito a críticas, discussões e mau ambi-
ente geral.

BALANÇA - 24/9 A 23/10

601 677 747
SAÚDE: Controle melhor os seus comportamentos.
AMOR: Não dê muita importância a convencionalismos e
formalidades.
DINHEIRO: Tenha particular atenção aos gestos e sobretu-
do às palavras proferidas no meio profissional.

ESCORPIÃO - 24/10 A 22/11

601 677 748
SAÚDE: Naturalmente as situações evoluirão.
AMOR: Tome a iniciativa de fazer convites ou programar
festas ou outros acontecimentos.
DINHEIRO: Os acontecimentos tendem a trazer-lhe equilí-
brio e maior estabilidade e segurança.

SAGITÁRIO - 23/11 A 21/12

601 677 749
SAÚDE: Não deve negligenciar aspectos neste campo.
AMOR: A sua vida parece estar próxima de importantes
decisões e conclusões.
DINHEIRO: O sucesso está no seu ponto culminante. Não
descure detalhes.

CAPRICÓRNIO - 22/12 A 20/1

601 677 750
SAÚDE: Deve tentar reduzir os esforços diários.
AMOR: Não aceite ou deixe passar em claro atitudes me-
nos correctas de outros.
DINHEIRO: Algumas modificações devem ser feitas para
simplificar o trabalho quotidiano.

AQUÁRIO - 21/1 A 19/2

601 677 751
SAÚDE: Poderá ter alguns problemas de ouvidos.
AMOR: Tente não depender de ninguém ou fazer chanta-
gens para conseguir retribuições de sentimentos.
DINHEIRO: Poderá ser surpreendido por alguns aconteci-
mentos ou decisões de outros.

PEIXES - 20/2 A 20/3

601 677 752
SAÚDE: Deve renunciar a hábitos com pouco peso ou im-
portância.
AMOR: Procure inspirar confiança nos outros. Boas pers-
pectivas no que respeita a sentimentos.
DINHEIRO: Tente ser mais selectivo nos seus trabalhos.

SOCIEDADE

Fazem hoje anos as senhoras:

D. Leonor Mendes de Sousa Rodrigues; D.
Luzia de Freitas Mendes Sùmares; D.

Amélia de Jesus Rodrigues; D. Maria

Celeste de Freitas Morna; D. Belmira

Andrade Martins; D. Maria Fernandes

Pereira.

As meninas:

Maria Cristina Gouveia Rodrigues; Lubêlia
Susana Ferraz; Catarina Jesus Gouveia
Santos.

Os senhores:

António França Dória Nóbrega; Álvaro

Gouveia da Silva; João de Freitas; José

João Teixeira dos Passos; Carlos Alberto

Alves de França Dória; Arnaldo Pereira.

MUSEUS

MUSEU DE ARTE SACRA

Rua do Bispo, 21
PINTURA FLAMENGA
E PORTUGUESA - ESCULTURA
- OURIVESARIA SACRA
- PARAMENTOS
Patente ao público de 3ª feira a sábado
das 10.00 às 12.30 e das 14.30 às
18.00 horas. Domingo: das 10 às 13.00
horas. Encerrado às segundas-feiras e
dias feriados.

MUSEU QUINTA DAS CRUZES

Calçada do Pico, 1. Aberto de 3ª feira a
domingo, 10.00 às 12.30 e das 14.00
às 18.00 horas. Encerrado à segunda-fei-
ra.

FORTE DE SÃO TIAGO

Sala de Exposição de Material Militar.
Aberto das 10.00 às 12.30 e das 14.00
às 17.45 horas, de segunda a sábado.
Telef.: 291226456.

QUINTA BOA VISTA

EXPOSIÇÃO DE ORQUÍDEAS, TODO O
ANO, E JARDIM SUBTROPICAL
Rua Luís Figueiroa de Albuquerque.
De segunda a sábado das 09.00 às
18.00 horas. Telef. 291220468.

CASA-MUSEU FREDERICO
DE FREITAS

Calçada Stª Clara, 7
Aberto de 3ª feira a sábado, das 10.00
às 12.30 e das 14.00 às 18.00.
Domingos (grátis), das 10.00 às 12.30.
Fechado às 2ª feiras e feriados.

MUSEU DO VINHO

Rua 5 de Outubro,78
Integrado no Instituto do Vinho
Madeira, está aberto das 9.30 às 12.30
e das 14.00 às 17.00 horas, todos os
dias úteis.

JARDIM BOTÂNICO DA MADEIRA

Caminho do Meio - Qta. do Bom
Sucesso - telef. 2912002000.
Aberto das 9 às 18 horas, de segunda a
domingo e aos feriados.

SOLUÇÕES

PALAVRAS CRUZADAS
HORIZONTALS

1 - Mapas; pasta. 2 - Ostra; oboés. 3 - Nt;
às; Er; mi. 4 - Deus; Aral. 5 - Ara; pai; imã.
6 - Calar. 7 - Tem; rós; lis. 8 - Erga; rica. 9
- LV; Nb; rá; AC. 10 - Haste; abrir. 11 - As-
sas; sonso.

VERTICAIS

1 - Monda; telha. 2 - Aster; ervas. 3 - Pt;
ua; Mg; SS. 4 - Aras; anta. 5 - Sás; par;
bês. 6 - Calor. 7 - Põe; ias; rás. 8 - Abra;
rabo. 9 - Só; ri; Li; Rn. 10 - Temam; içais.
11 - Asila; sacro.

DIFERENÇA

1 - Pipa. 2 - Cabelo. 3 - Mangas. 4 - Papel.
5 - Bota. 6 - Porta. 7 - Suporte. 8 - Janela.

MERCADORIAS

Praça de viaturas até 7.000 kg

Telef.: 291762777 ou 291762778

Praça de viaturas a partir de
7.000 kg

Telef.: 291772522

Localizada na Rua da Levada dos
Barreiros (freguesia de São Marti-
nho).

Praça de viaturas de Santa Cruz

Telef.: 291524156 ou 291523897

Praça de viaturas Av. das
Comunidades Madeirenses

Telef.: 291233698

AEROPORTO

CHEGADAS

Table with columns for flight number, time, and origin (Lisboa, Porto, Faro, etc.).

PARTIDAS

Table with columns for flight number, time, and destination (Lisboa, Porto, Faro, etc.).

AUTOCARROS

Table showing bus routes between Funchal, Aeroporto, Carreira, and other locations, with departure and arrival times.

FARMÁCIAS

SERVIÇO PERMANENTE

PORTUGUESA - Rua João Távira, 3-7

Tel.: 291204310

OBS.:

2-6 - De segunda a sexta-feira
DF - Só aos domingos e feriados
S - Só aos sábados
2-5 - De segunda a sábado

No dia 25 de Dezembro não se efectua
nenhum destes horários

CÂMBIOS

Table with exchange rates for various currencies (Moeda) and their equivalents in Euros (1 Euro corresponde a).

COTAÇÕES INDICATIVAS DO SEBC*

Table with exchange rates for various currencies (Moeda) and their equivalents in Escudos (Câmbios de referência and Câmbios informativos).

* Sistema Europeu de Bancos Centrais - Fonte: Banco Central Europeu e Banco de Portugal

TÁXIS

29194 83 16 - Est. C.ª Lobos, Praça de 6 lug.
96250 59 26 - Hotel Belo Sol - minibus de 6 lug.
29122 09 11 - Av. Amaga (P. nº 4)
29122 25 00 - Av. Amaga
29122 20 00 - Largo do Município
29122 45 88 - Av. do Mar (Baño)

29178 21 58 - L. da Fonte (Monte)
29176 56 20 - Igreja (S. Martinho)
29176 66 20 - Madeira Palácio
29176 27 80 - Nazaré
29123 10 70 - R. Cônego Dias Leite
29193 46 40 - Vargem (Caníço)

29196 24 80 - Machico (Cidade)
29196 21 89 - Machico (Cidade)
29196 22 20 - Machico (Centro de Saúde)
29152 21 00 - Santo da Serra
29196 19 89 - Caniçal
29156 24 11 - Porto da Cruz
29157 25 40 - Santana (Mia)

29182 24 23 - Arro da Calheta
29197 21 10 - Ponta do Sol
29197 24 70 - Recta dos Carrius
29195 18 00 - Ribeira Brava (Vila)
29195 26 06 - R. Brava (1ªª Maio)
29195 23 49 - Rb.ª Brava (Herédia)

PASSATEMPOS



PALAVRAS CRUZADAS

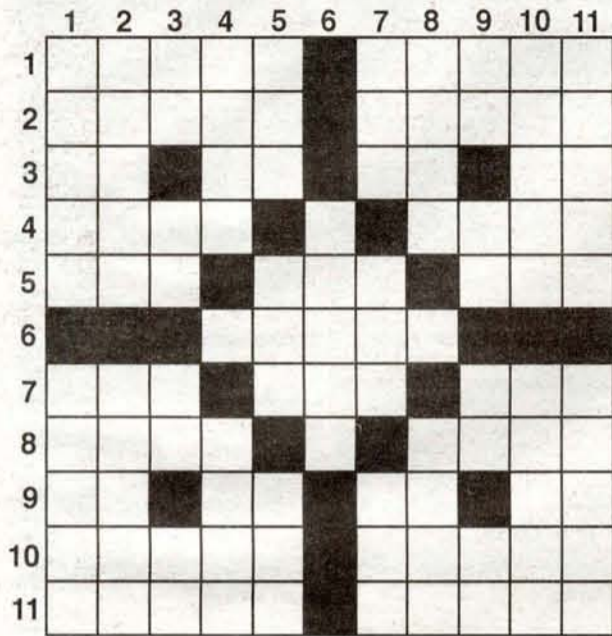

dra de altar; progenitor; sacerdote muçulmano. 6 - Pôr em silêncio. 7 - Possui; letra grega (pl.); lírio. 8 - Levante; abastada. 9 - 55 em num. romana; Níobio (s.q.); batráquio anuro; antes de Cristo. 10 - Tronco; começar. 11 - Cozinhas no forno; dissimulado.

VERTICAIS:

1 - Arranca as ervas daninhas; peça com que se cobrem os tectos das casas. 2 - Género de plantas vivazes, muito cultivadas em jardins; planta de caule tenro (pl.). 3 - Platina (s.q.); forma arcaica de uma; magnésio (s.q.); antiga polícia nazi. 4 - Pedras de altar; tapir. 5 - Sadias; semelhante; nome de consoante (pl.). 6 - Entusiasmo. 7 - Coloca; caminhavas; batráquio anuro (pl.). 8 - Afaste; cauda. 9 - Solitário; escaque; 51 em num. romana; rádon (s.q.). 10 - Receiem; levanta. 11 - Abriga; osso ímpar constituído por um conjunto de vértebras fundidas.

HORIZONTAIS:

1 - Carta geográfica (pl.); cargo de ministro de Estado. 2 - Molusco lamelibrânquio; instrumento musical de sopro com palheta dupla (pl.). 3 - Níton (s.q.); carta de jogar; érbio (s.q.); nota musical. 4 - Divindade; mar interior no deserto do Cazaquistão. 5 - Pe-

dra de altar; progenitor; sacerdote muçulmano. 6 - Pôr em silêncio. 7 - Possui; letra grega (pl.); lírio. 8 - Levante; abastada. 9 - 55 em num. romana; Níobio (s.q.); batráquio anuro; antes de Cristo. 10 - Tronco; começar. 11 - Cozinhas no forno; dissimulado.

(Soluções na Agenda)

DIFERENÇAS



Descubra as oito diferenças.

(Soluções na Agenda)

BANDA DESENHADA



CORAL CERVEJA
Apresenta
TOUR Silêncio 2000
Pedro Abrunhosa e Bandemónio

DIÁRIO Notícias, HOTEL OASIS ATLANTIC, INTERVISA GROUP TRAVEL, ANT3NA

PUBLICIDADE		PROGRAMA
I ENCONTRO REGIONAL DE ARQUEOLOGIA E PATRIMÓNIO		26 DE ABRIL
FUNCHAL		09:00 - RECEÇÃO AOS PARTICIPANTES
MUSEU DA ELECTRICIDADE		09:30 - SESSÃO DE ABERTURA
26 e 27 DE ABRIL		10:15 - PATRIMÓNIO DA R.A.M.: CERTEZAS E INCERTEZAS <i>Nelson Veríssimo</i>
ORGANIZAÇÃO:		10:50 - TALHA DOURADA DA MADEIRA: CONSERVAÇÃO PREVENTIVA <i>Nivalda Gomes</i>
ARCHAIS - ASSOCIAÇÃO DE ARQUEOLOGIA E DEFESA DO PATRIMÓNIO DA MADEIRA		11:10 - PAUSA/CAFÉ
APOIOS:		11:25 - O ESTUDO DA AZULEJARIA DO CONVENTO DE JESUS DA RIBEIRA GRANDE: O MÉTODO <i>Mário Moura</i>
DRAC, DRJ, SECRETARIA REGIONAL DA EDUCAÇÃO, LIBERAL, GRAFIMADEIRA, MUSEU DA ELECTRICIDADE, DIÁRIO DE NOTÍCIAS, PORTIMAR, ROTA DO ATLÂNTICO.		11:45 - DEBATE
INSCRIÇÕES:		ALMOÇO
MUSEU DA ELECTRICIDADE		14:30 - A ARQUEOLOGIA NO CRUZAMENTO DO PATRIMÓNIO NATURAL E DO PATRIMÓNIO CULTURAL <i>Vitor Oliveira Jorge</i>
ARCHAIS - Tel.: 291526581		15:05 - DA RECOLHA À DIVULGAÇÃO: UMA EXPERIÊNCIA <i>Rui Camacho</i>
		15:25 - PAUSA/CAFÉ
		15:40 - A MADEIRA: PATRIMÓNIO E SUA GENTE <i>Agostinho Rosário</i>
		16:00 - ESTRUTURAS ESCAVADAS NA ROCHA NA ILHA DA MADEIRA: UM DESAFIO À INVESTIGAÇÃO <i>João Lizardo</i>
		16:20 - DEBATE
		27 DE ABRIL
		10:00 - A DEFESA DO PATRIMÓNIO CULTURAL: UMA QUESTÃO DE CIDADANIA <i>Luis Raposo</i>
		10:35 - ESCOLA E PATRIMÓNIO HISTÓRICO-CULTURAL: UMA VERTENTE NECESSÁRIA PARA A FORMAÇÃO CÍVICA DOS CIDADÃOS <i>Fátima Freitas Gomes</i>
		11:00 - PAUSA/CAFÉ
		11:15 - ALGUM PATRIMÓNIO DO CONCELHO DE SANTA CRUZ <i>Lourenço Freitas</i>
		11:35 - DEBATE
		ALMOÇO
		14:30 - ESCAVAÇÕES ARQUEOLÓGICAS NO SOLAR DO RIBEIRINHO (MACHICO) JULHO/AGOSTO DE 1998: RESULTADOS PRELIMINARES <i>Élvio Sousa</i>
		15:05 - A "ESCOLA DE ARQUEOLOGIA" DA ARCHAIS <i>Artur Rodrigues</i>
		15:25 - PAUSA/CAFÉ
		15:40 - PRESERVAR UM TURISMO DE QUALIDADE <i>António Marques de Silva</i>
		16:10 - DEBATE

Adega da Quinta Barbecue
As Verdadeiras
Tradições Gastronómicas da Região
Almoços e Jantares de Terça a Domingo

Estalagem Quinta do Estreito.
Telef.: 291910530

09.00	09.00 Abertura 09.02 O tribunal da ciência 09.25 Viagem ao centro da terra de Willy Fog	07.00 Abertura 07.02 Programação infantil * Rotto Botto * Os três ursos * Montana * Pink and the Brain	09.00 Universidade aberta	09.05 Bloco de animação	07.30 Zip Zap	08.00 Café Lisboa	09.30 Contra informação 09.45 A lenda da Garça				
10.00	09.50 2001 10.20 Fora de campo	09.00 Clube Disney * Disney Doua									
11.00		11.20 Hora H - Hugo e os seus amigos	11.55 O prazer de criar								
12.00		12.10 Companhia dos animais	12.50 A Terra	12.00 Concurso: O sótão do Pedro 12.30 Top Rock	12.00 O nosso Mundo - Série documental	12.00 Agora é que são elas					
13.00	13.00 Jornal da tarde 13.45 Máquinas	13.00 Jornal da Tarde 13.55 Tempo	13.35 Quem sai aos seus	13.30 Contra ataque	13.00 Primeiro Jornal 13.50 Sessão aventura "007, ordem para matar"	13.00 Jornal da Tarde					
14.00	14.30 Caminho das estrelas	14.00 Top +	14.00 Parlamento 14.55 Desporto 2 Magia NBA (15.00/15.30) (Liga de Basquete no intervalo) Basquete: Ovarense vs Seixal (15.30/17.00) Hóquei: Porto vs Barcelos (17.00/18.30) 1.ª Liga inglesa (18.30/19.00)	14.45 Caras Lindas		14.00 Parlamento					
15.00	15.15 Matiné RTP-M "Milagres por encomenda"	15.20 Aventuras espaciais				15.00 Andamentos 15.30 O prazer de criar					
16.00		16.10 Jardim Cinema: "Pequenos marotos"		16.15 Filme: "O rei do bowling"	16.10 Big Show SIC	16.00 Atlântico					
17.00	17.00 Atlântida	17.50 Aqui, Europa				17.00 Atlântida					
18.00		18.05 Jet 7 18.55 Futebol directo Santa Clara vs FC Porto		18.15 Directo XXI 18.45 Impacto TV							
19.00	19.00 Jogos escolares 19.50 Informação RTP-M 19.55 Os gigantes do século		19.20 Bolet. Met. p/ Agricultura /Tempo 19.30 Magazine 2001	19.45 Meteorologia 19.50 Filme "O melhor amigo do homem"		19.00 Futebol directo Santa Clara vs FC Porto					
20.00	20.50 Contra informação Tempo		20.00 A outra face da lua		20.00 Jornal da noite 20.55 Estoril Open						
21.00	21.00 Jornal das nove 21.35 Não é homem não é nada	21.00 Telejornal		21.50 Série portuguesa: Jardins proibidos	21.00 Mundo VIP	21.00 Telejornal					
22.00	22.00 Seaquest, brigada submarina 22.45 Cine RTP-M "A rainha Margot"	22.00 Contra informação 22.05 Tempo 22.10 Santa Casa Joker/Totoloto 23.30 Loja do cidadão	22.00 Jornal 2 22.45 Dinheiro vivo	23.00 Filme "Olimpíadas da vida"	22.10 Chuva de estrelas 23.40 Os dias do cinema "Encontros virtuais"	22.00 Contra informação 22.05 Vamos dormir 22.15 Santa Casa					
24.00		00.30 Conc(s)ertos na cave	00.15 French and Saunders 00.45 O lugar da História Tema: Os Vikings da Gronelândia			00.00 Jornal 2 00.45 Contra informação					
	01.25 Jornal das nove (rep.) 01.55 Tempo 02.00 Fecho	01.00 Máquinas; 01.50 24 horas 02.05 Tempo 02.10 Última Sessão: "Apex" 04.55 Tempo 05.00 Televidas	01.45 A memória do cinema: "Um coração selvagem" 03.55 Tempo 04.00 Encerramento	01.00 Filme: "Cyborg III" 03.00 Meteorologia 03.05 Histórias fantásticas 05.05 Geo: os olhos de mundo 06.05 Telenovelas: Fascinação/Pérola negra	01.40 Estoril Open 01.55 Último jornal 02.25 Meteorologia 02.30 Primeiro balcão: "Tarantela" 04.30 Portugal radical 05.00 Televidas	01.00 Lições do Tonecas; 01.30 Major Alvega 02.00 O prazer de criar; 02.30 Andamentos 03.00 24 Horas 03.30 Contra informação 03.35 Vamos dormir 03.45 Máquinas; 04.30 Sub 26 06.00 24 horas 06.30 Terreiro do Paco					

CINEMA

CINE MAX
14.00, 16.30, 19.00 e 21.30 horas
"Beleza americana"

CINE SANTA MARIA
14.30, 17.00 e 21.30 horas
"Toy Storie II" 14.30, 17.00 versão dobrada em português

CINE D. JOÃO
14.05, 16.35, 19.05 e 21.35 horas
"Ela é demais"

ANADIA 1
14.15, 16.45, 19.15 e 21.45 horas
"As regras da casa"

ANADIA 2
14.00, 16.30, 19.00 e 21.30 horas
"Erin Brockovich"

DESTAQUE DO DIA



SIC
13.50

Sessão Aventura:

007, Ordem Para Matar

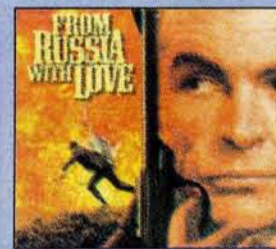

RÁDIO



- 09.00 Noticiário Regional
- 09.15 Revista de Imprensa Regional
- 09.20 Roda da Malta
- 10.00 Noticiário Nacional
- 11.00 Noticiário nacional
- 11.15 Freud e Maquiavel
- 12.00 Noticiário Nacional
- 12.20 Grande júri TSF
- 13.00 Noticiário Nacional
- 13.15 Magazine cinema
- 14.00 Noticiário Regional
- 14.30 Síntese informativa Nacional
- 15.00 Noticiário Nacional
- 15.15 TSF desporto
- 18.00 Noticiário Nacional
- 18.15 As entrevistas de António Tavares Teles
- 19.00 Noticiário Regional
- 19.30 Síntese informativa nacional
Emissão a partir da TSF Lisboa



- 05.55 Abertura da Emissão
- 06.00 O Outro lado do Sol
- 08.00 Noticiário da Rádio Renascença/
Bola Branca
- 10.00 Manhãs de Sábado
- 11.00 Sábado 95
- 13.30 Voz da Esperança
- 14.00 Sábado à Tarde
- 16.00 Desporto
- 19.00 Informação Regional
- 20.00 Pela Noite
- 22.00 Via Rápida
- 24.00 Encerramento da Emissão
Notícias de hora a hora com a Rádio Renascença.



Bancada parlamentar 11-12.00
Programa de informação



Concerto da
Orquestra Nacional do Porto
11.50 horas



Motos/Rampa



- 06.00 Ao Cantar do Galo
- 07.25 Momentos de reflexão
- 08.15 Madeira em Notícia
- 08.30 Programa Almanaque PEF
- 10.00 Saber e Sorte
- 13.00 Madeira em Festa
- 19.30 Recitação do Terço do Santo Rosário
- 20.00 Madeira em Notícia
- 22.00 Programa em português da Deutsche Welle
- 23.55 Oração da Noite
- 24.00 Encerramento da Emissão

92 FM

- 07.00 Manhãs em 92
- 08.15 Madeira em Notícia
- 08.30 Programa Almanaque PEF
- 14.00 American Top 40
- 18.00 Clube da Tarde
- 20.00 Madeira em Notícia
- 20.30 Noite das recordações

FREQUÊNCIAS

- TSF MADEIRA - FM 101
- RJM - FM 88.8
- RÁDIO CLUBE - FM 106.8
- RÁDIO PALMEIRA - FM 96.1
- RÁDIO ZARCO - FM 89.6
- RÁDIO SOL - FM 103.7
- RÁDIO BRAVA - FM 98.4
- RDP - Madeira:
Dois canais FM em toda a Região
- ANTENA 3 - FM 89.8 - Funchal e 94.1 - 94.8 e 96.5
- ANTENA 1 - FM 95.5 - Funchal e 104.6 - 96.7 - 100.5
- ANTENA 1 - OM 1332; 603-Sul e 531; 1125 Costa Norte
- POSTO EMISSOR - OM 1530;
- 1017 FM 92 EMISSOR - FM 96.0
- RÁDIO MADEIRA - OM 1485 FM 96.0

O DIÁRIO não se responsabiliza por eventuais alterações comunicadas após o fecho desta página.

DESTAQUE DO DIA



Noticiário Regional

às 14.00 e às 19.00 horas

IRI ROCA MAR
RESTAURANTE
CANIÇO DE BAIXO

Domingo
Bacalhau à Zé do Pipo

Sugestões da Semana
Espada Delícia

Frango com Caril

Serviços especiais para: casamentos, baptizados, aniversários e outras comemorações.

Informações e Reservas
contacto telef.: 291 934 334



A MALTA DO DIÁRIO



Funchal, 15 de Abril de 2000 **DIÁRIO** Notícias

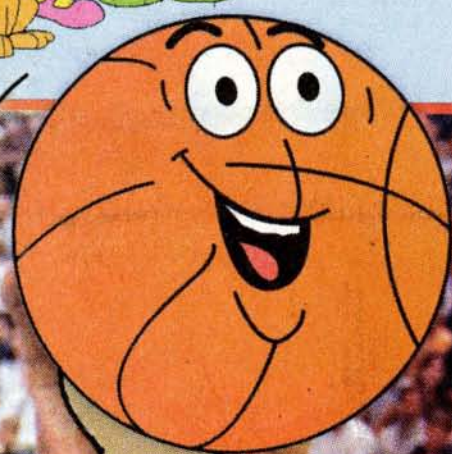
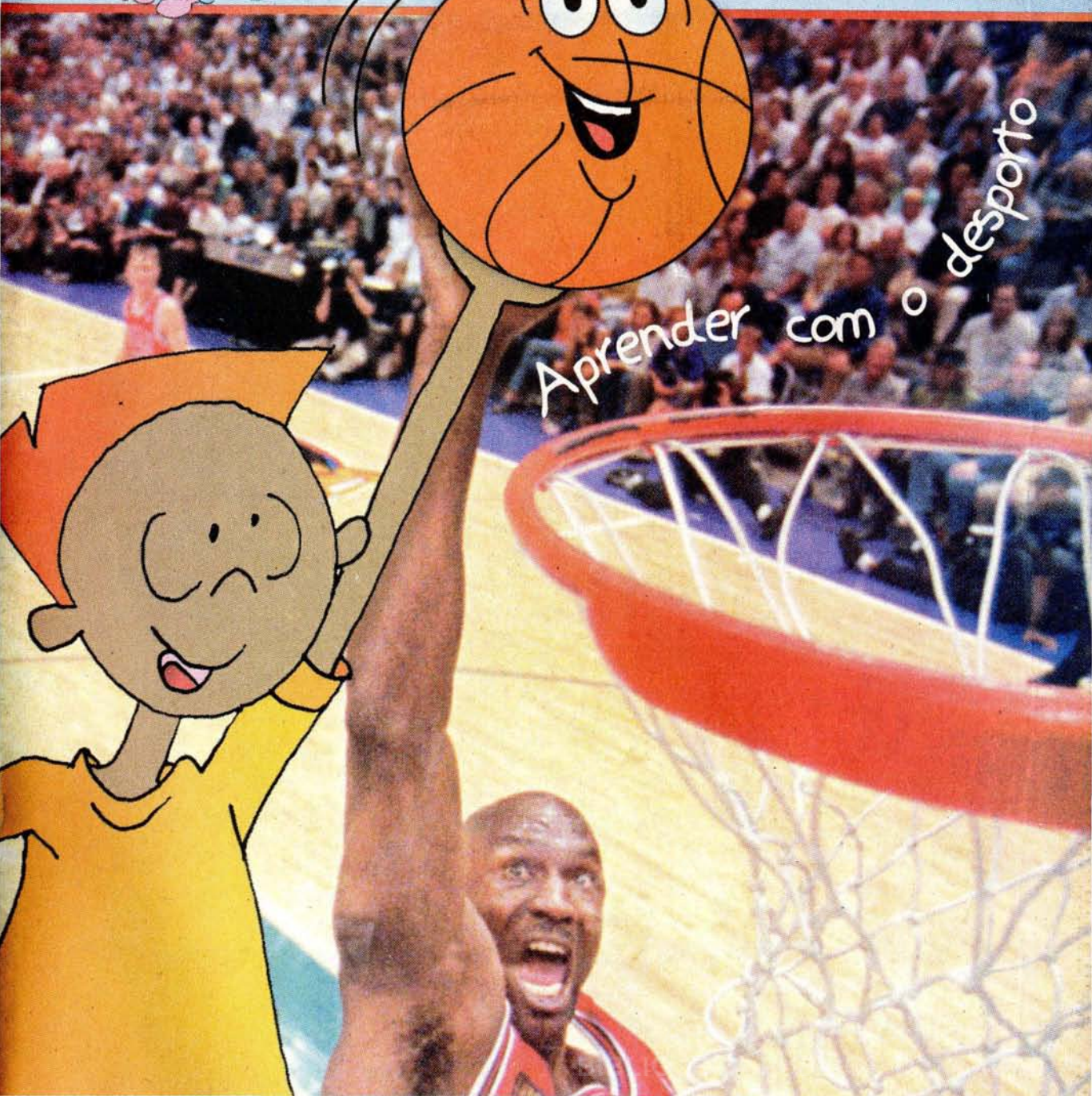

Aprender com o desporto

Funchal, 15 de Abril de 2000



Aqui estamos depois de termos passado uma semana a correr e a saltar. Tudo isto porque faz bem, diverte e dá-nos a conhecer novos amigos. Desporto é assim mesmo, para todos: individualmente, aos pares e em equipas.

A nossa equipa, A MALTA, já votou no nome para o peluche da Bibi. Foi uma escolha difícil, mas chegámos a esta conclusão.

Chama-se **Quicas** e foi a sugestão apresentada pela **Vanessa Garanito**. Agora digam-nos: "O que é que o Sol está a dizer às nuvens"? Reparem na ilustração da primeira página e escrevam-nos a dizer o que pensam.

Recebam saudações desportivas da

Malta do DIÁRIO

Amiguinha Vanessa, temos um presente para ti. Vem buscá-lo!



Olá Malta do DIÁRIO, sou eu a Ivânia. Tenho gostado das revistas que têm mandado e também das ideias do peluche da Bibi.

Será que também posso dar uma sugestão? Bem... eu acho que o peluche da nossa amiga Bibi devia chamar-se Fofinho porque ele é fofo.

Beijinhos da Ivânia..

Obrigado pelo teu lindo desenho a Malta do DIÁRIO

Oi malta!

Tudo bem? Espero que sim.

Eu estive a pensar num nome para o peluche da Bibi, talvez Blue ou até PB que quer dizer "peluche da Bibi".

Gostaria que criassem, aqui neste jornalinho, uma página com as letras das músicas da Mega Som que aqui aparecem. O meu favorito é dos VENGABOYS. Gostaria que fizessem essa página.

OK.

Obrigado

Abracos do Rúben dos Santos, 14 anos

Atingir uma meta

A lição do desporto

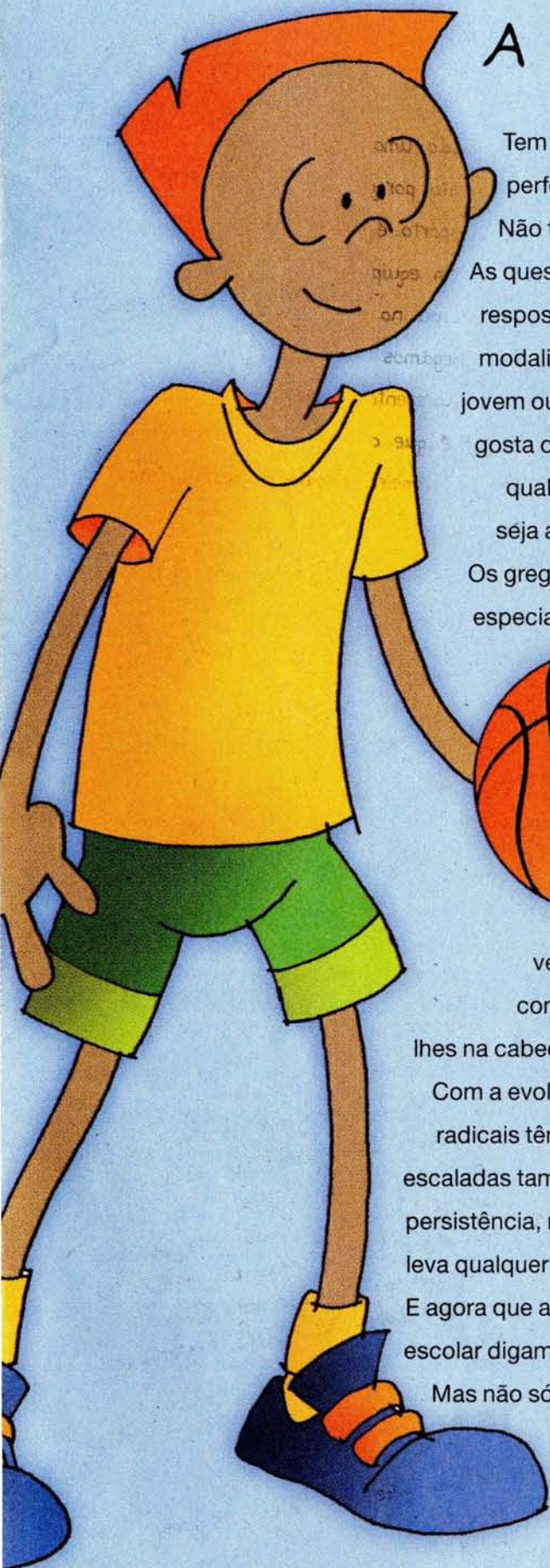

Tem músculo? Uma boa caixa torácica? Boa performance?

Não tem? Não faz mal. Vamos treinar!

As questões colocadas anteriormente têm uma resposta positiva no desporto. Praticar uma modalidade é vantajoso para qualquer criança, jovem ou adulto. Mesmo uma pessoa idosa quando gosta de futebol, basquete, atletismo, ou outro qualquer, vibra de alegria diante de um jogo; seja ao vivo ou na televisão.

Os gregos são o povo a quem se atribui um lugar especial na história destas actividades. Os Jogos

Olimpícos devem-se ao empenho, que desde sempre, colocaram neste tipo de manifestações. Tratavam bem o corpo e organizavam competições. Os

vencedores eram admirados quase tanto como os reis. Chegavam mesmo a colocar-lhes na cabeça uma coroa de folhas de louro.

Com a evolução do tempo outras actividades mais radicais têm surgido. Os adeptos de saltos ou escaladas também têm treinos intensivos. Aliás a persistência, não desistir perante as dificuldades, é o que leva qualquer atleta ao pódio.

E agora que acabamos de viver uma semana de desporto escolar digam lá se não é bom receber uma medalha.

Mas não só. Um dos objectivos do desporto é promover o convívio e a amizade. Parabéns a todos os participantes.

O candeeiro de lanterna

A noite estava escura e faltou a luz. Eram 9 horas e ninguém tinha sono.

O avô lembrou-se do tempo em que ele era um menino de 10 anos. A esta hora já estaria deitado. Mas hoje ninguém quer dormir e toda a gente acha que é o momento oportuno para ouvir histórias do avô Joaquim. Ele tem 90 anos.

E, enquanto uns e outros discutem por onde começar a conversa, a tia Guida foi ao sótão com uma vela pequenina e trouxe um candeeiro a petróleo.

Quando chegou à sala com ele aceso, aquela luz enorme provocou o espanto geral. O avô até ficou mudo. Aquele candeeiro era especial e a força daquela luz avivava-lhe a memória. Vieram-lhe à ideia imensas recordações. Estava tão envolvido nos seus pensamentos...

- O que foi avô? Está comovido?

- Não, não! (gaguejou). Sabem como se chama este candeeiro?

Ninguém sabia. Repararam apenas que estava ferrugento e cheio de pó.

- Este é um candeeiro de lanterna. Com ele fui muitas vezes com o meu pai regar durante a noite, íamos buscar a água da serra às 2 horas da manhã. A água corria nas levadas até à nossa fazenda. Ficava o meu pai num lado e eu noutro. O candeeiro a meio. O meu pai regava e eu tapava a água.

- Como é que o avô conseguia tapar a água?

- Tapar a água é uma forma de dizer. Era assim: com trapos velhos, ou com uma pasta de estrume, fazia-se uma barreira e a água ia por um lado, ou seja, tapava um rego para que a água se encaminhasse para o canal que ficava aberto.

- Então, porque é que vocês não regavam de dia?

- Porque só quem tinha poço é que podia guardar a água de giro.

- De giro? (Riram todos). Que giro! O que é a água de giro?

- A água de giro é uma reserva de água que está marcada num calendário. Os agricultores da nossa terra regam com água de giro, que pode chegar a qualquer hora do dia ou da noite.

- E antigamente havia muita água?

- Quando a água era pouca tínhamos que aguar com uma colher.

Agora é que ninguém estava a perceber. Aguar com uma colher?

- É um instrumento de madeira que faz parte da faina agrícola.

Parece uma pá com um cabo comprido. Lá em cima, no sótão, ainda há uma que eu fiz, só que na ponta do pau preguei uma frigideira velha. Depois é só atirar a água para cima das sementes.

- Avô, avô, dizia a Leonor, para a próxima quero ir regar contigo.

- Mas agora avô, interrompeu a Xana, continua a contar histórias. Faltou a luz, não tenho medo e estamos a fazer uma viagem no tempo.

Fátima Rodrigues



Vanessa Maria, 10 anos

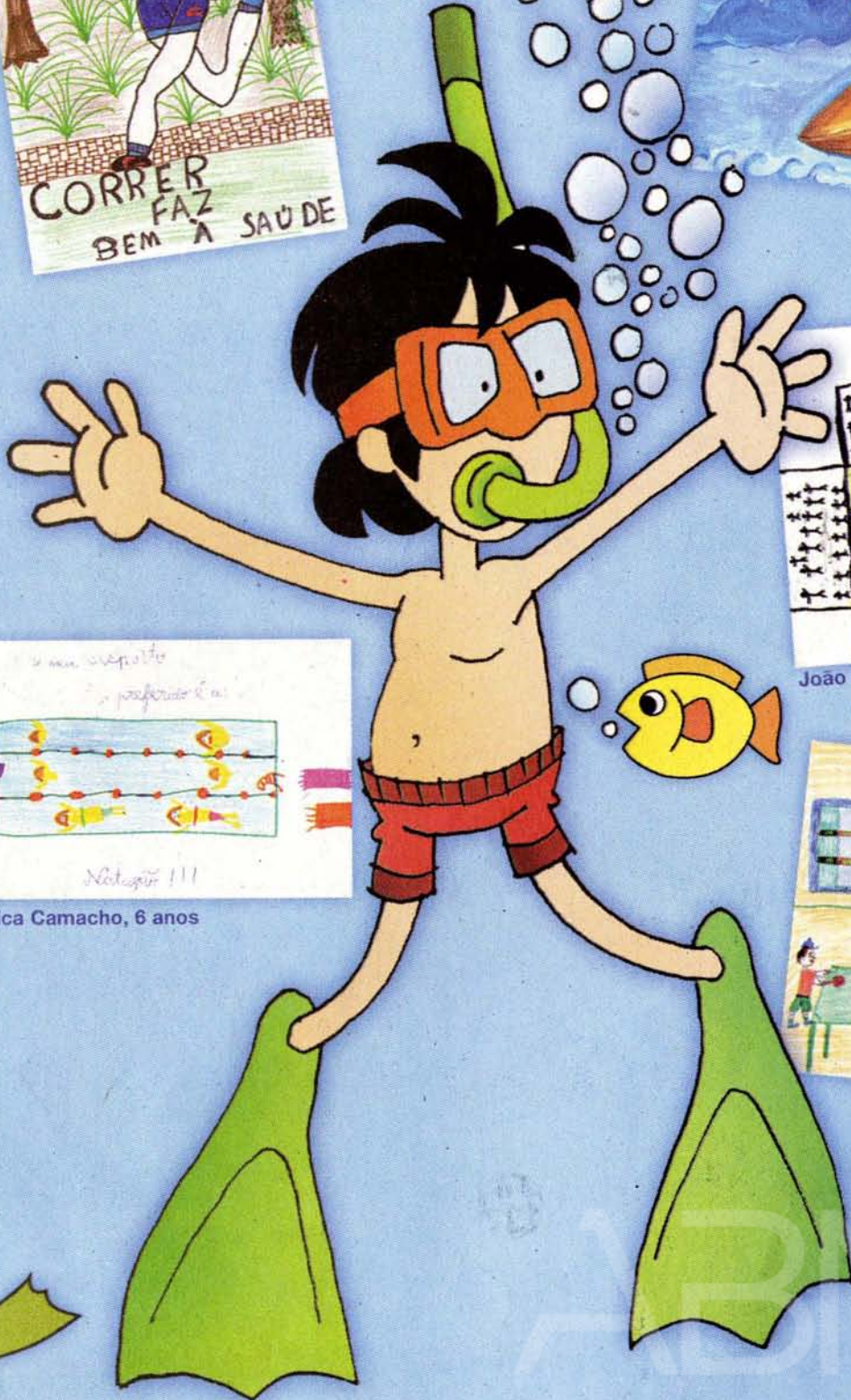

João Carvalho, 7 anos

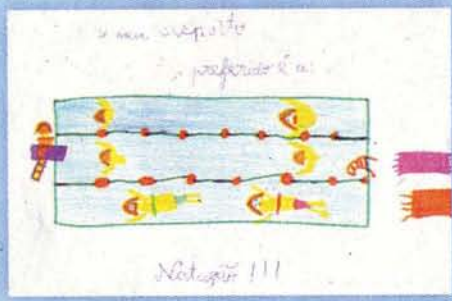

Mónica Camacho, 6 anos



O Leonardo é
 semana. Por i
 no desenho. F
 trabalhos rece
 Como não po
 para a seman
 A PÁScoa.



arina Isabel Sousa



dia Ferreira, 6 anos

campeão desta
o tem uma taça
am imensos os
dos, obrigado.
deixar de ser
o tema é:



Rita Figueira, 4 anos



Joana Castanha, 10 anos



Leonardo Neves, 6 anos



José Sousa, 6 anos

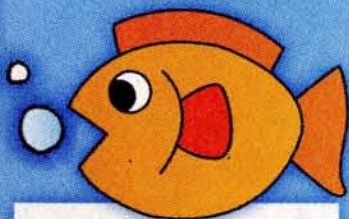
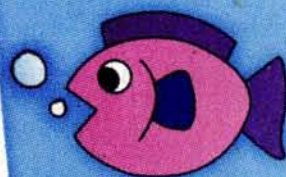

Sandra Rubina Pestana



Natacha Agular, 8 anos

Cartonada Patrocina a COLEÇÃO

PAPELARIA TECNICA

Rua do Guimarães de Brito 71* 15,
Rua do Guimarães de Brito 71* 23B
Tel Fax 2912.5584
9009 Funchal, Madeira

Andreia Cristina



Ana Mata



Ana Andrade



Ana Freitas



Ana Abreu



Bruno Nóbrega



André Sousa



Hilário Pombo



Carlos Gonçalves



Carla Dias



Bárbara Silva



André Rodrigues



João Abreu



Andreia Ferro



Bruno Reguengo



Diogo Coelho



Arnaldo Gutierrez



Cátia Nóbrega



Edna Rodrigues



Márcio Aguiar



Sofia Aguiar



Nuno Freitas



Marij Pestana



Nuno Pereira



Natália Figueira



Tiago Afonso



Romana Ferreira



Patrocinadores





Andra Barbosa

Cláudia Trindade

João Martins

Lisandro Pestana

João Veloso

Márcia Passos

Nuno Pereira

Isa Silva

Nuno Filipe

José Sousa

Cláudia Alexandre

Isabel Faria

Petro Sousa

Diogo Cardoso

José Silva

Martim Oliveira

José Capêlo

Marco Gouveia

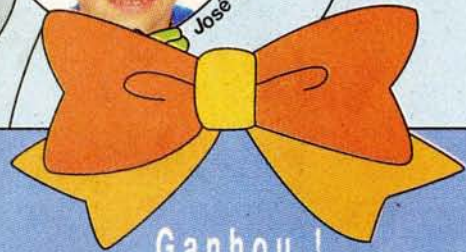

Ganhou !

Carloia Camacho

Pedro Machado

Susana Correia

Tatiana Gomes

Nuno Silva

Luis Silva

Solange Rodrigues



Tânia Spínola



Ricardo Chaves

- 1 bolo com velas
- 1 caixa de Brisa,
- 1 penteado



www.clickin.pt

Surpresas no Clickin

Sabias que existem muitas cidades engraçadas na Internet? Locais onde te podes divertir e ao mesmo tempo aprender? É por isso que te vamos falar do Clickin. Primeiro que tudo, aconselhamos-te a fazer parte do clube de amigos, até porque vais ter uma surpresa. Podes tornar este site cada vez mais giro, se deres a tua opinião! Este mundo é tão grande que nem sabemos por onde começar. Por exemplo, podes saber quais são os filmes que estão a aparecer e as músicas que estão para vir.



Mas podes optar por conhecer melhor o ambiente. Por exemplo, já deves ter reparado que na floresta encontramos animais e plantas muito diferentes uns dos outros. Há árvores pequenas, grandes, grossas, finas, de tronco escuro e de tronco mais claro. Umas gostam mais de sol, outras gostam mais de água.

Sabemos também que gostas de ajudar a tua mãe na cozinha. Tens ideia de que fazer pão é fácil e divertido? Além disso, o resultado é muito saboroso. Pois bem, aqui vais aprender como se faz.

Há tanto por onde escolher, só tens de lá dar um pulinho. Só para te abrir um pouco mais o apetite, vamos dizer-te que tens uns joguinhos à tua espera.

Desejamos-te uma viagem bué da fixe...

O Motocross

Numa bela manhã de Primavera o João, o Fábio, o Rodrigues e o Bruno resolveram ouvir a rádio. Ouviram a seguinte notícia:

- Em Lisboa, na pista de motocross, haverá uma prova no próximo dia 21.

Eles pularam de contentes e lá foram com as suas motos. Levaram-nas de barco. Chegaram mesmo a tempo. Treinaram um bocadinho e depois vieram para a pista. Estavam na linha e começou a corrida.

O Fábio foi o vencedor.

Quando acabou a corrida, eles foram festejar a vitória e vieram outra vez de barco para a Madeira.

Os seus pais esperavam-nos felizes. Todos se dirigiram à casa dos pais do Fábio e festejavam alegremente a sua vitória. Só se falava em desporto.

Até a mãe do Fábio dizia:

- Com esta loucura de ganhar a corrida, eles nem apreciam os meus cozinhados que fiz com muito carinho.

- Oh mãe, não diga issol Está tudo ótimo! Mas é que o desporto, às vezes, põe-nos loucos, disse o Fábio;

- É verdade filho, eu também não dispenso a minha ginástica.



Pedro Miguel Costa, 8 anos

Parabéns amigo pela história que nos contas. Assim é que é: desporto para a família e amigos. Parabéns também às outras crianças que nos mandaram as composições. E agora... vamos escrever sobre A PÁSCOA.

Como a tua composição foi publicada significa que ganhaste e poderás vir ao DIÁRIO de Notícias (Rua da Alfândega, n.º 8) levantar uma credencial que te dá direito a um livro da **PAPELARIA INFANTE**. Não te esqueças que o prémio só espera por ti duas semanas.

PAPELARIA LIVRARIA
INFANTE

MARINA SHOPPING
LOJA 102
TELEF.: 291231279
C. C. EUROPA
LOJA 4
TELEF.: 291236378



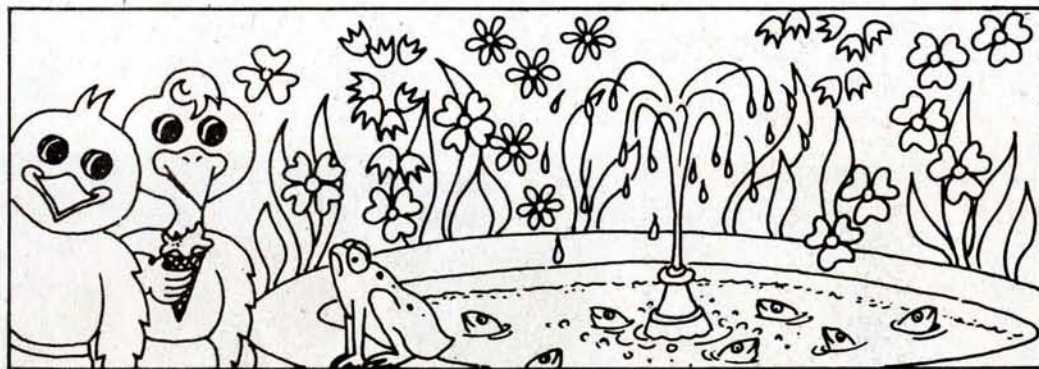

RAUL 2000

1.

ENCONTRA 9 DIFERENÇAS ENTRE ESTES DOIS DESENHOS, E ASSINALA-AS.

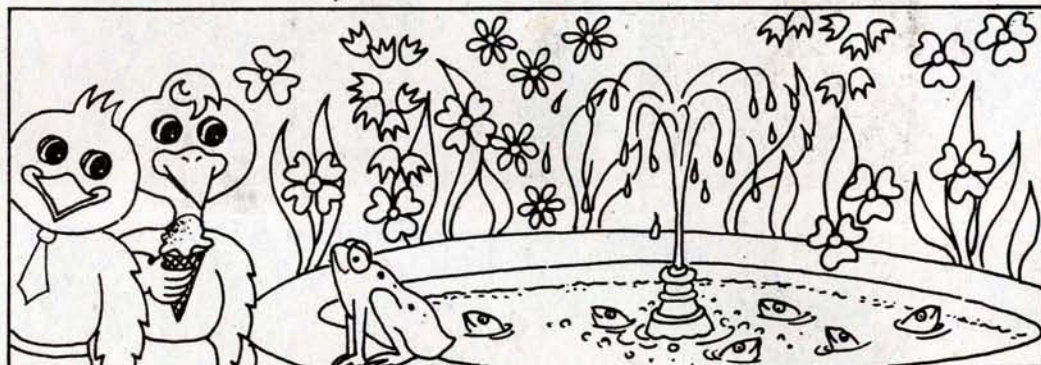

2.

COMPLETA O DESENHO E DEPOIS, COM LÁPIS DE COR, PINTA-O A TEU GOSTO.

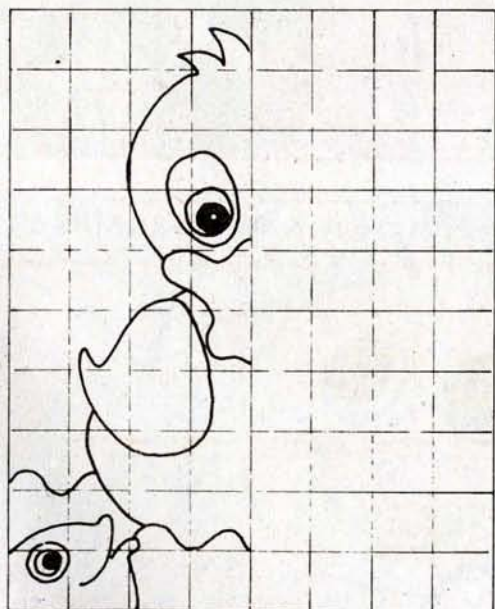

3.

LINE OS PONTOS.

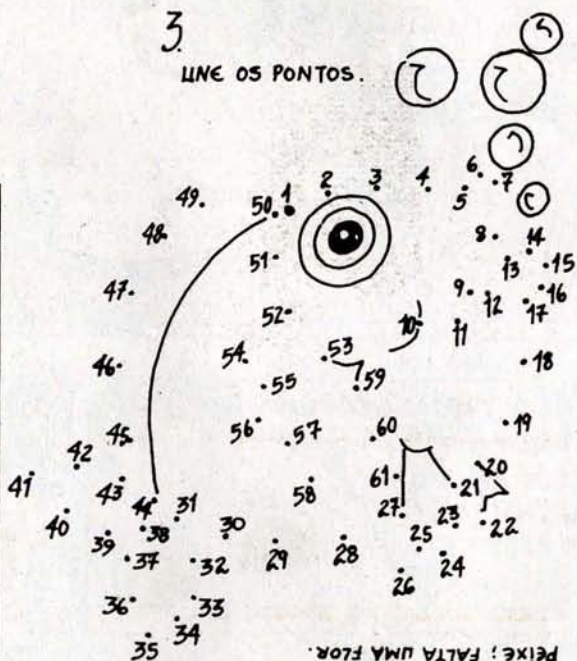

1. PENA NA CABEÇA: GRAYTA;
 2. SORVETE; FALTA UMA FOLHA;
 3. BOCA DA RA; FALTA UMA GOTA;
 4. REPUXO DO LAGO; FALTA UM
 PEIXE; FALTA UMA FLOR.

SOLUÇÕES:

Completa e envia-nos
 é tempo!

BRISA

Vencedor da semana: Ana Maria Rodrigues

Nome:..... Idade:.....

Morada:.....

Telefone:.....

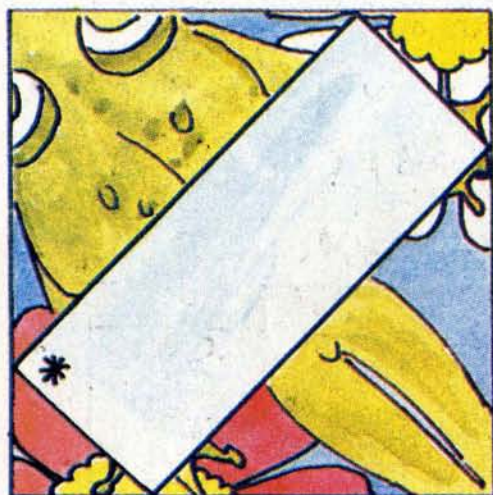

NO PRIMEIRO QUADRADINHO COLOCA UM TÍTULO PARA ESTA B.D. *

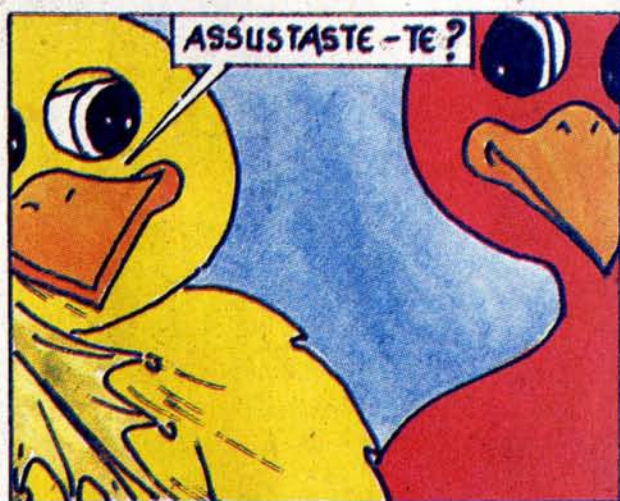
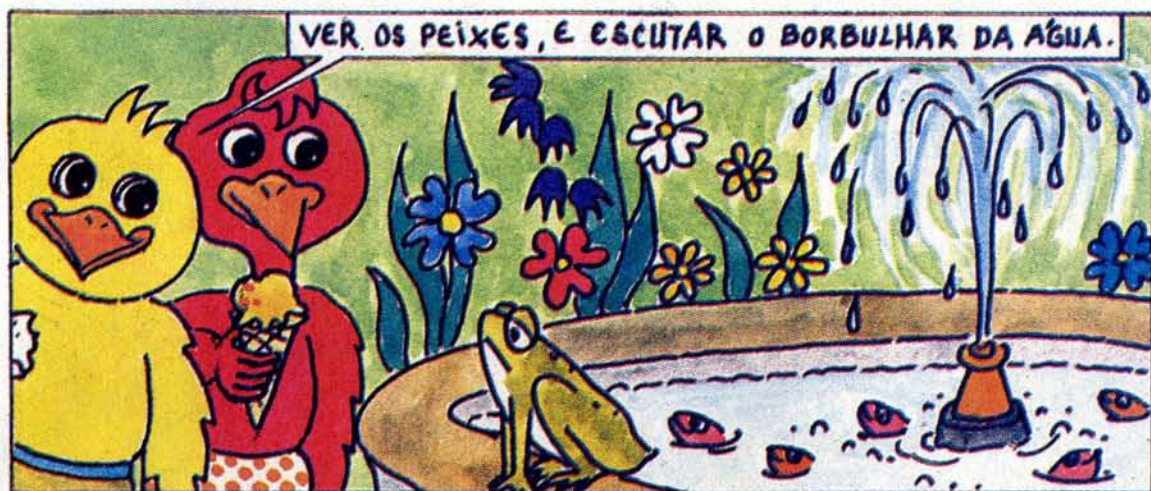

RAUL 2000

Envia-nos esta banda desenhada preenchida. Para a semana verás se foste o (a) premiado (a) com um CD da Megasom.

Nome:..... Idade:.....

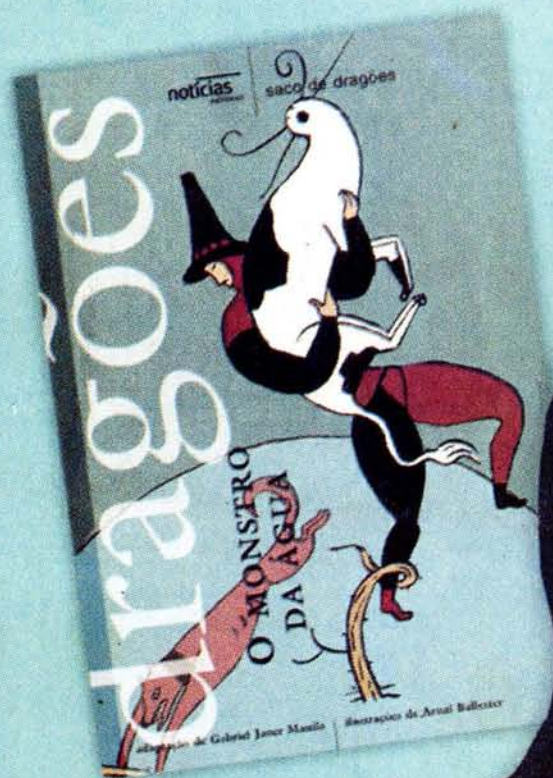

Sabem vocês o que é um “Saco de Dragões”? Não, não é nada do que possam estar a imaginar. Falamos de uma coleçãozinha super apetitosa da EDITORIAL NOTÍCIAS, de “Sacos” com várias surpresas guardadas. Cada livro destes tem o tamanho certo para caber na mochila (cerca de metade de uma página A4) ou, se o tempo ajudar, no saco de praia. Deste “Saco de Dragões” retiramos o primeiro “monstro”: “O MONSTRO DA ÁGUA”, ilustrado por Arnafi Ballester. Contendo cerca de 25 páginas, narra-nos uma lenda da Nova Zelândia (é uma ilha ao largo da Austrália). Gabriel Janer Manila voltou a escrevê-la (chama-se a este trabalho, “adaptação”), apresentando-a aos jovens leitores do resto do mundo. O herói é um rapaz que, aflito com a falta de comida na sua aldeia, vai com outros homens procurar caça suficiente para alimentar toda a gente. Acaba por encontrar um animal... mas as coisas não acontecem como seria de esperar e o final, bom, serão vocês a descobri-lo!

Este livrinho está organizado da seguinte maneira: o texto, na página à esquerda, faz-se acompanhar pela ilustração, à direita e de página inteira.

Chega-te à Malta

Escreve o nome e a idade nos: desenhos, composições, trabalhos.

Manda a tua fotografia 15 dias antes de fazeres anos com o nome e a data de nascimento.

A nossa direcção é: Rua Dr. Fernão de Ornelas, 56-3º

9054-514 Funchal.

Recebemos os teus trabalhos até 4ª feira de manhã.

As crianças premiadas podem levantar as credenciais no prazo de 2 semanas na Rua Alfândega, nº 8 - 9000 Funchal.

Se tens dúvidas liga grátis: 800 20 00 20 de 2ª a 6ª feira das 9 às 12.30 e das 14 às 18 h.

E-mail: maltadiario@dnoticias.pt

Coordenação: Leonor Sena Lino

Colaboração permanente:
Fátima Rodrigues e Marcela Costa

Ilustrações: Raúl Pestana

Design Gráfico: Olga de Canha

Criação dos personagens: Pêzê

Este destacável faz parte integrante da edição do DIÁRIO de Notícias da Madeira e não pode ser vendido separadamente.

FREGUESIA DA ILHA

ANIVERSÁRIO

SUPLEMENTO

DIÁRIO
de
Notícias

FUNCHAL, 15 DE ABRIL DE 2000



FIM-DE-SEMANA CULTURAL



F R E G U E S I A D A I L H A

A agricultura e o turismo têm futuro nesta terra

Esta localidade foi elevada à categoria de freguesia a 15 de Abril de 1989, data em que foi publicado no Diário da República o Decreto Legislativo Regional nº 11/89/M, consagrando uma aspiração de muitos anos das populações desta terra.

A colonização das terras da Ilha perde-se no tempo em que os primeiros colonizadores chegaram

- **A Ilha é a mais recente freguesia do concelho de Santana. A denominação desta freguesia provém do facto de esta povoação estar rodeada por duas ribeiras, unindo-se num só ponto, lançando depois as águas no Oceano.**

ao calhau de São Jorge e aos poucos foram desbravando arvoredos encosta acima até chegarem aos terrenos daquela que é desde há onze anos a freguesia da Ilha.

Em 1559, este lugar foi sede de dois morgadios denominados de Ilha e do Carvalhal, ambos ligados à família de Lopo Fernandes Pinto, primeiro colono local.

O açoriano Laureano da Câmara Falcão, chamado Morgado da Ilha, foi o seu último administrador, tendo desmembrado o morgadio em favor dos seus caseiros que, assim,

adquiriram todo o terreno ao dito administrador.

Este colono, desiludido com a sua terra, procurou melhor sorte nos Açores, sendo aquele um dos motivos pelo qual o arranque definitivo da ocupação das terras açorianas se deve à ida de muitos madeirenses.

Há notícias de que no Séc. XVIII foram construídas nos terrenos da Ilha duas capelas. Uma de invocação a Nossa Senhora da Piedade, construída no último quartel desse século, e de que não restaram vestígios. A outra, erigida em honra de Nossa Senhora do Rosário, foi implementada pelo padre Matias Jorge Jardim, mais precisamente no sítio da Ermida. Esta cape-

la viria também a ser destruída.

Já neste século, em 1961, foi iniciada a construção da igreja matriz da Ilha, pela mão do padre Geraldo Sousa, que viria a ser inaugurada em 7 de Junho de 1964, continuando a ter como padroeira a figura de Nossa Senhora do Rosário, cuja imagem esteve muitos anos na igreja de São Jorge após a destruição da 1ª capela. Isto já depois de ter sido criada a paróquia da Ilha pelo bispo D. David Sousa, em 24 de Novembro de 1960.

Actualmente a freguesia da Ilha conta com uma população residente de cerca de 600 habitantes.

CASA DO POVO
ARCO DE SÃO JORGE

Apoia as Actividades Culturais
DO
Concelho

JUNTA DE FREGUESIA DE SANTANA
Felicita a população da ILHA neste seu Aniversário

JUNTA DE FREGUESIA DE SÃO JORGE

Felicita a população da Ilha

neste seu aniversário

JUNTA DE FREGUESIA DE SÃO ROQUE DO FAIAL

Felicita a população da Ilha

neste seu aniversário



contando também com muitos emigrantes nos quatro cantos do mundo.

São muitos os emigrantes que apesar de distantes não esquecem a sua terra natal, escolhendo-a para construir a habitação, daí que a freguesia apresente sempre uma cara renovada em virtude de muitas novas moradias que têm aparecido nos últimos anos.

Aqueles que ficaram continuam, a exemplo de seus pais e avós, a se dedicar, na sua maioria, à agricultura e a colher os frutos de uma terra fértil e prazenteira.

Cerca de 90% dos habitantes locais dedica-se ao cultivo de pequenos pedaços de terra, em grande parte para auto-consumo, embora a maioria venda também parte dos seus produtos. Os mais cultivados são os cereais, o trigo e o milho sobretudo, os produtos hortícolas, limões, batata (semilha), batata doce, vinho e vimes.

Povo humilde e trabalhador continua a lavar a terra de sol a sol, ora queimados pela força do calor solar ora fustigados pelas chuvas e ventanias. A população idosa tem no apego à terra e às lides do gado uma das suas marcas mais características.



A CHADA DO MARQUES

Terra dos limões

Esta pacata localidade está integrada no Parque Natural da Madeira. É conhecida por ser uma terra de grande produção de limões e pelos seus palheiros típicos e por ser uma zona onde a agricultura é ainda praticada nos moldes mais tradicionais.

Os agricultores viram as condições de regadio melhoradas recentemente com a recuperação das levadas e de todo o sistema de regadio tradicional, com a implementação de 1.700 m de tubos numa levada que estava completamente destruída.

Nesta zona há o cuidado de manter a tradição das pinturas tanto nos palheiros como nas habitações e não é permitido fazer construções de grande porte.



Segundo o Presidente da Junta de Freguesia da Ilha, aí poderia ser dinamizado um projecto de aldeamento turístico recorrendo ao aproveitamento dos palheiros e armazéns antigos e desfrutando de todo o verde da paisagem envolvente, assim como

todos os pontos turísticos que o rodeiam e as veredas que a partir daqui se pode ter acesso, a vereda do Vale da Lapa, a das Queimadas, a da Caldeira e do Lombo António Alves.

Uma das obras aguardadas há já alguns anos é a abertura de uma ligação alternativa da Ilha à sede de concelho, passando pela Achada do Marques, o que encurtaria as distâncias em cerca de 4 quilómetros.

As mãos calosas e os rostos queimados e suados são uma marca inconfundível daqueles que cavam, aplanam, adubam, semeiam, sacham, ceifam, sempre na esperança que o divino e o terreno sejam benignos e encham a pipa e o celeiro.

Além do cultivo da terra, a população mais idosa guarda com carinho as tradições ligadas ao artesanato, como sejam os produtos derivados do linho e da lã.

Na freguesia da Ilha destacam-se alguns pontos turísticos de referência para todos quantos demandam estas paragens, como sejam as paisagens deslumbrantes do Pico Ruivo, o Caldeirão Verde, onde às suas quedas de água se juntam as levadas, veredas e toda a floresta Laurissilva envolvente, Caldeirão do Inferno, o Vale da Lapa, a Achada do Marques, o Pico da Urze, a Achada dos Milheiros e a Encumeada Alta.

Desde que a luz eléctrica chegou a estas paragens, em 1979, as obras em prol do desenvolvimento da terra não mais tem parado, havendo a destacar nos últimos anos a rede de água potável a todos os moradores, o centro de saúde, a delegação da Segurança Social, asfaltagem da es-

trada que liga a Ribeira de São Jorge ao centro da freguesia e da estrada da Achada do Marques, instalações da Junta de Freguesia e da Casa do Povo locais, abertura e cimentação de muitas estradas agrícolas e já este ano foi inaugurado o polidesportivo local, uma grande aspiração dos jovens locais, que podem, desta forma, dinamizar o seu Clube Desportivo da Ilha.

A freguesia conta com uma escola primária e pré-primária que acolhe cerca de trinta alunos. Os alunos dos 2º e 3º Ciclo e Secundário, também cerca de trinta, estudam na Escola B+S Bispo D. Manuel Ferreira Cabral - Santana.

Prevista para breve está também a implementação do Centro de Dia para a 3ª Idade, que segundo o presidente da Junta de Freguesia, Manuel João Jesus, poderia ocupar um espaço existente na escola primária, dada a diminuição de alunos. Ainda para este ano está prevista também a construção do cemitério local. O pároco da freguesia, Rui Pontes, aguarda o início das obras do salão paroquial pois a igreja dispõe de terrenos anexos para esse fim.

DINIS MENDONÇA
CORRESPONDENTE

CASA DO POVO DE SÃO JORGE

Moendo devagarinho



traçamos o nosso caminho...

APOIA AS ACTIVIDADES CULTURAIS
DO
CONCELHO

CASA DO POVO SÃO ROQUE DO FAIAL



Deseja as maiores
felicidades à população
da freguesia da Ilha

CASA
DO
POVO
DE

SANTANA

Participa no Fim-de-Semana Cultural da ILHA
Com o seu Grupo Folclórico
SANTANA

CASA DO POVO DO FAIAL



PARTICIPA NO FIM-DE SEMANA
CULTURAL DA ILHA COM A SUA TUNA



PRESIDENTE DA JUNTA RECLAMA

Maiores apoios à fixação de jovens e à habitação

DIÁRIO - Quais os problemas de uma freguesia como a Ilha?

MANUEL JOÃO - Os grandes problemas de uma freguesia como a Ilha são, sobretudo, a falta de postos de trabalho, e logo de condições para a fixação dos jovens, que se vêem obrigados a demandar a cidade e ainda em muitos casos a emi-

- Manuel João, presidente da Junta de Freguesia da Ilha, defende que é urgente conceder maiores incentivos à fixação da juventude nas zonas rurais, medida que passa por maiores apoios à habitação dos jovens que pretendam fixar-se na sua terra e criação de empregos atractivos, nomeadamente com a rentabilização do potencial turístico da freguesia e do concelho.

grar. Faltam as infra-estruturas que rentabilizem as potencialidades turísticas imensas desta terra, nomeadamente um bom hotel, turismo

de habitação e restaurantes.

DIÁRIO - O Turismo é uma das áreas com potencialidades nesta freguesia. Que é que

tem sido feito ou se prevê fazer neste domínio?

M.J. - O turismo rural é uma das grandes apostas de futuro. Para isso é

fundamental apostar na qualidade, segurança, limpeza e divulgação das nossas levadas e veredas, pois são elas que conduzem aos principais pon-

tos turísticos do concelho, a maioria deles localizados nesta freguesia, nomeadamente Pico Ruivo, Levada das Queimadas, Caldeirão Verde, Caldeirão do Inferno e Achada do Marques. Esta autarquia, em colaboração com a Câmara Municipal de Santana e a ADRAMA, nos últimos tempos tem juntado esforços no sentido de realizar trabalhos de sinalização, limpeza e protecção de algumas veredas. No presente estão a decorrer trabalhos na vereda Queimadas-Caldeirão Verde. Esta é uma das veredas mais procuradas pelos turistas, pois é por excelência uma zona de floresta Laurissilva, tendo a levada e vereda anexa excelentes condições.

DIÁRIO - Que retrato faria da sua freguesia no momento actual?

M.J. - Esta é uma localidade com uma longa história, embora como freguesia seja ainda muito jovem, tem apenas onze anos, mas cheios de trabalho que lhe têm mudado a face, isto graças ao esforço conjunto do Governo Regional, Câmara Municipal de Santana e a nossa Junta de Freguesia.

DIÁRIO - Na freguesia predomina a agricultura. Como analisa o futuro deste sector na sua terra?



JUNTA DE FREGUESIA DO FAIAL

Felicita a população da Ilha



...neste seu aniversário



JUNTA DE FREGUESIA DO ARCO DE SÃO JORGE

Felicita a população da Ilha neste seu Aniversário

VISITE O ARCO DE SÃO JORGE

JUNTA DE FREGUESIA DA ILHA

11.º Aniversário



Ao serviço do desenvolvimento da nossa Terra

VISITE-NOS



M.J. - Sendo a Ilha uma freguesia predominantemente agrícola, julgo que o Governo Regional, através da Secretaria Regional da Agricultura Florestas e Pescas, e a Câmara de Santana tudo têm feito para melhorar as condições dos agricultores, começando pelas acessibilidades às explorações agrícolas, os subsídios à produção e renovação de culturas, os apoios concedidos aos jovens agricultores e aos projectos de todos aqueles que se quiserem candidatar, posso afirmar que os agricultores da terra, se quiserem, têm futuro.

DIÁRIO - A população é, na sua maioria, uma população envelhecida. O que tem sido feito em prol da 3ª idade?

M.J. - A população mais idosa da freguesia nos últimos tempos passou a dispor de transporte cedido pela C. M. S. para se deslocar ao Centro de Dia existente em Santana. Isto enquanto não estiver pronto o Centro de Dia da Ilha, que está previsto no Programa de Governo.

DIÁRIO - O que pode ser feito para evitar a tendência de envelhecimento da população da freguesia?

M.J. - A tendência de envelhecimento da população resulta do facto de não haver de momento grandes in-



centivos à fixação dos jovens na freguesia, pois faltam os apoios à construção de habitação nos meios rurais, e subsídios para fomentar o aumento da natalidade, pois não é fácil ter filhos hoje, mais difícil é tê-los sem as devidas condições.

DIÁRIO - E a juventude, quais as suas maiores necessidades?

M.J. - Em relação à juventude, no presente estão criadas as condições para ocuparem os seus tempos livres, pois recentemente foi

inaugurado um polidesportivo. Existe também o Clube Desportivo, com uma carrinha de nove lugares. A Casa do Povo tem um grupo coral e um grupo de teatro que têm

aglomerado nas suas actividades todos os jovens da freguesia. Falta ainda a sede para o Clube Desportivo, uma sala coberta para a

prática do ténis-de-mesa e outras modalidades de sala, um parque infantil e a ampliação das actuais instalações da Casa do Povo.



DINIS MENDONÇA
CORRESPONDENTE

DIÁRIO - Quais os grandes desafios desta freguesia no virar do milénio?

M.J. - Os grandes desafios desta freguesia no virar do milénio passam pela melhoria das acessibilidades, reforço do abastecimento de água potável, encurtar as distâncias entre as freguesias vizinhas, nomeadamente a ligação Santana-Ilha, através da Achada do Marques, pois já está aberta a ligação Ilha-São Jorge, embora actualmente só possa ser feito por veículos todo-terreno, e finalmente pela aposta no turismo rural, fazendo com que mais turistas subam por entre estas duas ribeiras que nos cercam e desçam das belas serranias que nos envolvem.

DIÁRIO - Qual a mensagem que gostaria de deixar aos seus conterrâneos neste aniversário da freguesia?

M.J. - Neste nosso décimo primeiro aniversário, gostaria de desejar muitas felicidades aos que cá estão, lembrar-lhes que temos muito trabalho pela frente; aos emigrantes, espalhados um pouco por todas as partes do mundo, desejo-lhes boa sorte e que voltem sempre à sua terra natal, estamos sempre disponíveis a dar ajuda na medida das nossas possibilidades e competências.

FUNDADO EM 1997

Clube Desportivo da Ilha



O Clube Desportivo da Ilha foi fundado em 1997 e actualmente em termos federados o clube pratica o ténis-de-mesa, tendo vinte e dois atletas federados.

A equipa de ténis-de-mesa local participa no Campeonato Regional I Divisão Regional B.

O clube tem também um núcleo de praticantes de futebol feminino que participam regularmente no torneio entre freguesias, que decorre no concelho de Santana.

O novo polidesportivo da Ilha inaugurado

recentemente veio dar ao clube e aos jovens uma mais-valia importante, pois permite ao clube apostar num maior leque de modalidades.

Este clube adquiriu já este ano uma viatura com capacidade para nove lugares, que foi comparticipada pelo IDRAM e pela Câmara Municipal de Santana.

O clube organiza ainda regularmente passeios a pé e actividades de entretenimento das camadas mais jovens da freguesia.

RANCHO MADEIRENSE

Pico das Pedras - Santana
TELEF.: 291570230

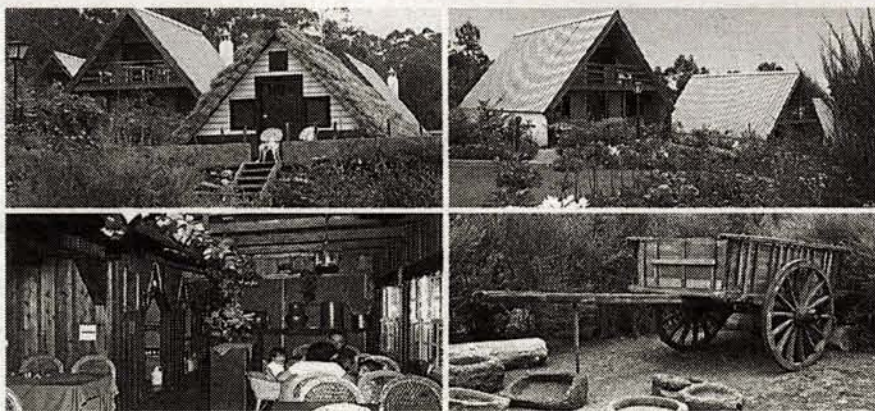

ACESSO ÀS LEVADAS, QUEIMADAS, CALDEIRÃO VERDE, VALE DA LAPA, ILHA.
Passeios junto à natureza

BRAGADO'S BAR

SANTANA

ESPECIALIDADES DA CASA

BIFE À BRAGADO'S

PICADINHOS

TAKE-AWAY

SERVIÇO DE COZINHA: ABERTO 12H00 - 24H00

SPORT TV NO BAR

TELEF.: 291572611

Visite-nos!

GOLFINHO

SERVÇOS DE LIMPEZA E MANUTENÇÃO
LAVAGEM DE ALCATIFAS, SOFÁS
PAVIMENTOS, OFÉDOS E VIDROS
TELEFOS.: 919545531 917243473

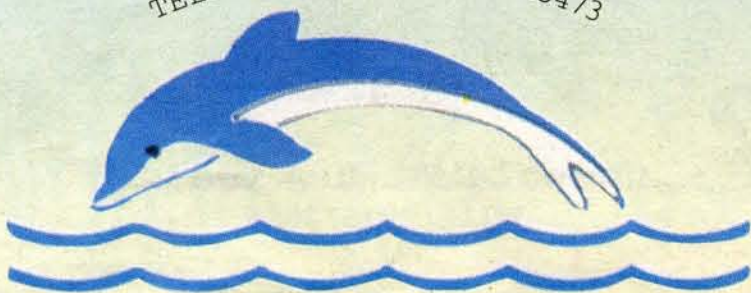

Clube Desportivo da Ilha



Coordena
as actividades desportivas

do fim-de-semana cultural
da Ilha



CASA DO POVO DA ILHA

Preservar e divulgar o património

- A Casa do Povo da Ilha foi fundada em 23 de Janeiro de 1991, no intuito de contribuir para a dinamização sociocultural da freguesia. Nestes últimos anos a instituição conseguiu disponibilizar um espaço condigno, que foi cedido pela Junta de Freguesia local, para o desenvolvimento das suas actividades.

A sua actuação tem-se centrado em diferentes áreas, como sejam o desporto, a cultura a recreação, o lazer, o património oral e tradicional, o artesanato, áreas que constam dos estatutos desta Casa do Povo.

As suas preocupações centrais têm-se centrado na preservação de usos, costumes e tradições, domínio em que tem sido feito uma recolha junto de toda a população mais idosa.

No presente, esta Casa do Povo tem em activida-

de um grupo coral e um grupo de teatro. O Grupo Coral da Casa do Povo da Ilha conta com 25 elementos de diversas idades.

O Grupo de Teatro é composto por cerca de trinta elementos e envolve quase toda a juventude da freguesia.

Esta Casa do Povo já contou com um grupo etnográfico que no presente se encontra desactivado por falta de elementos.

Na área de formação têm sido desenvolvidos cursos de arranjos florais, culinária e rendas.

Na área de formação profissional, a Casa do Povo da Ilha promoveu recentemente um curso na área do artesanato.

O curso veio enriquecer em muito a produção de artesanato no concelho, em particular no que se refere aos produtos derivados do linho e da lã, produtos esses que eram usados no vestuário e no uso doméstico.

A Casa do Povo da Ilha organiza anualmente um convívio de Natal destinado às crianças e aos idosos da freguesia, na qual procede à entrega de pre-

sentes e lembranças a todos os participantes.

Um das maiores apostas da Casa do Povo local tem sido a dinamização cultural da freguesia com a realização de uma semana cultural que nos anos anteriores tem-se realizado no mês de Maio, mas que no presente ano se realiza nos dias 14, 15 e 16 de Abril, associando-se desta forma às comemorações do décimo primeiro aniversário da freguesia da Ilha.

Este fim-de-semana cultural abrange actividades múltiplas, desde a música, nas suas diferentes vertentes, folclore, às bandas, tunas, ritmos modernos, discoteca, conferências, teatro, e exposições e lançamento de um livro sobre a freguesia.

Este evento cultural tem permitido que a popu-

lação local e das redondezas usufrua de um leque variado de actividades que nem sempre estão ao dispor das populações dos meios rurais da nossa terra.

Esta Casa do Povo tem participado regularmente nas Feiras das Casas do Povo, organizadas pela ACAPORAMA, nas Feiras Agro-pecuárias do Porto Moniz, na Festa dos Compadres, no 24 Horas a Bailar e em diferentes certames por toda a Região.

Actualmente, a Casa do Povo da Ilha é presidida por Lídia Pedro, que tem por principal objectivo o alargamento da actual sede. Estando já pronto o projecto, aguarda-se apenas que se iniciem as obras muito brevemente.

DINIS MENDONÇA
CORRESPONDENTE

CASA DO POVO DA ILHA

Co-organiza
o fim-de-semana cultural
da Ilha

CONVIDAMOS TODA A POPULAÇÃO
A PARTICIPAR NO EVENTO

SNACK-BAR

E

MINI MERCADO

A PARADA

JUNTO À IGREJA DA ILHA

TELEF.: 291572195

FAÇA-NOS UMA VISITA

MINI MERCADO

DE

LOURENÇO MARQUES DA SILVA

Visite-nos

SÍTIO DO GRANEL • ILHA - SANTANA
TELEF.: 291572651



ORGANIZAÇÃO DA CASA DO POVO E JUNTA

Fim-de-semana cultural

- Continua a decorrer, até amanhã, o fim-de-semana cultural organizado pela Casa do Povo e pela Junta de Freguesia da Ilha. Este evento integra-se nas comemorações do décimo primeiro aniversário da freguesia da Ilha que se celebra hoje.



O Grupo Folclórico da Casa do Povo de Santana é um dos grupos participantes neste fim-de-semana cultural.

O programa cultural iniciou-se ontem com a abertura oficial, com o hino da freguesia, cantado pelo Grupo Coral da Casa do Povo Local.

Hoje, durante a manhã e tarde, decorrerão actividades lúdico-desportivas no pavilhão polidesportivo local.

Na Escola Primária da Ilha, pelas 19h, decorrerá uma acção de forma-

ção sobre a SIDA prefe-rida por pessoal do Centro de Saúde de Santana.

A animação musical de hoje inclui o grupo folclórico da Casa do Povo de Santana e a discoteca ao ar livre pela noite dentro, com a discoteca "Damas".

Amanhã, realizar-se-ão as cerimónias oficiais de comemoração do décimo primeiro ano da freguesia da Ilha.

A recepção às autoridades ocorrerá a partir das 11h15, pelo Grupo Coral da Casa do Povo da Ilha, a que se seguirá a missa solene cantada por este mesmo grupo.

A sessão solene na sede da Junta de Freguesia local decorrerá a partir das 13h30, sendo seguida pela apresentação oficial do livro "Ilha - uma freguesia do concelho de Santana", da autoria do

historiador madeirense João Adriano Ribeiro, que relata todo o histórico da localidade, desde os inícios da colonização até aos nossos dias.

Na parte da tarde haverá a actuação do Grupo Coral e do Grupo de Teatro da Casa do Povo da Ilha, da Tuna de Cordas do Faial, do Grupo de Danças da Casa do Povo da Quinta Grande, Grupo Folclórico "Lírios do Norte" e música ambiente.

Esta iniciativa, dinamizada pela Casa do Povo e pela Junta de Freguesia da Ilha, contou com os apoios da Secretaria Regional da Agricultura Florestas e Pescas, Direcção Regional de Agricultura, Serviços de Extensão Rural, Secretaria Regional de Educação, Câmara Municipal de Santana, INATEL Madeira, e com a colaboração do Clube Desportivo da Ilha, Associação de Ténis-de-Mesa da Madeira, Casas do Povo e Juntas de Freguesia do Concelho e grupo folclórico "Lírios do Norte".

DINIS MENDONÇA
CORRESPONDENTE

ANIVERSÁRIO DA ILHA

Programa

Dia 15 - Sábado

- 10h00 - Torneio de Ténis-de-Mesa Inter-freguesias.
- 16h00 - Torneio de futebol feminino.
- 19h00 - Entrega de prémios.
- 19h30 - Conferência "A Sida" - pelo Centro de Saúde de Santana.
- 20h30 - Grupo Folclórico da Casa do Povo de Santana.
- 21h30 - Discoteca ao ar livre - "Damas".

Dia 16 - Domingo

- 11h15 - Recepção às Autoridades pelo Grupo Coral da Casa do Povo da Ilha.
- 11h30 - Missa solene cantada pelo Grupo Coral da Casa do Povo local.
- 13h00 - Visita à exposição "Instrumentos Tradicionais: agrícolas e domésticos" - Escola Primária.
- 13h30 - Sessão Solene e apresentação do livro da Freguesia.
- 14h00 - Actuação do Grupo Coral da Casa do Povo da Ilha.
- 14h30 - Grupo de Danças da Casa do Povo da Quinta Grande.
- 15h00 - Grupo Folclórico "Lírios do Norte".
- 15h30 - Grupo de Teatro da Casa do Povo da Ilha.
- 16h00 - Tuna da Casa do Povo do Faial.
- 17h00 - Música ambiente.

MANUEL ERNESTO FARIA GOUVEIA

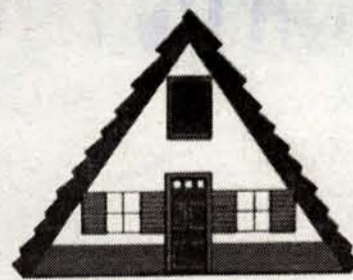
CONSTRUTOR CIVIL*Ajudamos a construir o futuro da Ilha*SÍTIO DA RIBEIRA FUNDA - S. JORGE
TELEFS.: 962423709 / 291576152*Hotel*
« O COLMO »
*Restaurante*QUARTOS
•
COZINHA
TRADICIONALSERRADO
9230 - 116 SANTANA
TELEF.: 291572478
FAX: 291574312*Faça-nos uma visita!*

TECNexecuta

Construção Civil e Obras Públicas, Lda.

Presente no desenvolvimento do Concelho

*Felicitamos a freguesia da Ilha por mais este aniversário*Sede: Lombo Curral • Santana
Escritório: Rua da Alfândega, 46 - 2.º esq. - Funchal
Telf: 291241224 • Fax: 291241223**BAR "PICO RUIVO"**DE
MANUEL JOÃO REIS JESUSSÍTIO DA LOMBADA DO MEIO
TELEF.: 291572621*Visite a nossa Freguesia*



FREGUESIA DA ILHA

Terra de Laurissilva levadas e veredas

- A colonização da norte da Ilha iniciou-se pela foz das ribeiras e a partir daí os colonizadores começaram a caminhada até aos terrenos mais altos, onde deram início à exploração agrícola e se fixaram. A freguesia da Ilha foi um desses locais.

Os nossos antepassados cedo se depararam com a dificuldade de conduzir a água que brotava em grande quantidade das altas montanhas. Esta abundância de recursos hídricos, nomeadamente na vertente norte, deve-se não só à sua localização geográfica, como também às características da nossa floresta, a Laurissilva. Com tanta abundância de água, havia que saber aproveitá-la, para isso tiveram que contrariar o curso normal das águas. Foi assim que, desde então, se construiu uma vasta rede de irrigação, constituída por pequenos "aquedutos", as levadas, que reuniam e conduziam as águas desde a nascente até aos campos de cultivo.

A acompanhar estas levadas existe, quase sempre, uma vereda a proporcionar

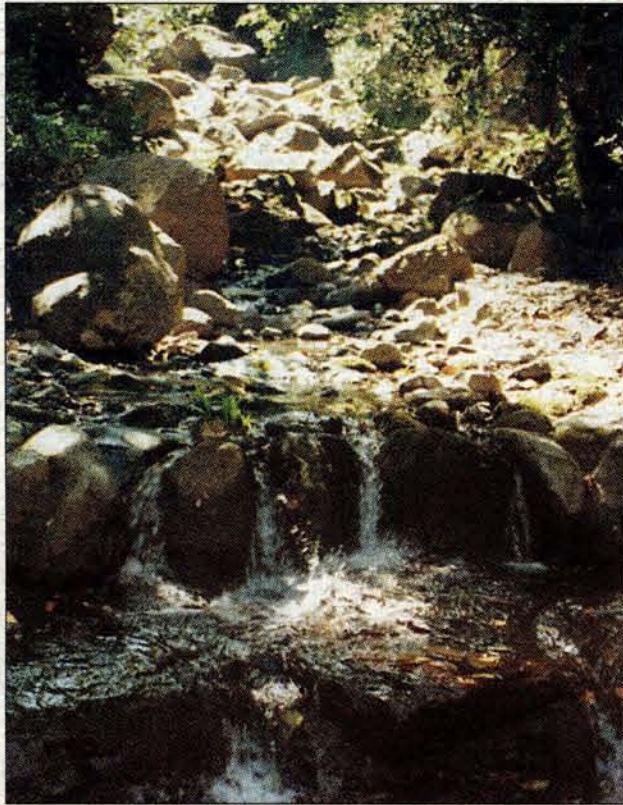

nos passeios inesquecíveis sempre em contacto directo com a Natureza.

O percurso entre as Queimadas e o Caldeirão Verde tem uma extensão de 6 Km, e esse trajecto de ida e volta leva cerca de quatro horas.

Tal como o próprio nome indica, a cor predominante é o verde. Antes da partida vale a pena dar uma volta pelas Queimadas. Aqui, assim como em todo o percurso, predominam espécies da nossa floresta, a Laurissilva. Esta caminhada é feita na vereda que acompanha a levada.

As partes mais perigosas estão protegidas. No entanto, aconselha-se calçado adequado para piso escorregadio e lanterna de mão para percorrer os quatro túneis, que depois de passados está-se a menos de 1 Km do Caldeirão Verde. Para lá chegar é necessário subir alguns metros à esquerda da levada. E depois é só gozar a paisagem deslumbrante que nos envolve.

DINIS MENDONÇA
CORRESPONDENTE

CONTAM OS ANTIGOS

"Lenda do Bicho Cidrão"



A Ilha é uma freguesia que possui dois picos rivais entre si, tanto em sumptuosidade como em rude beleza, a saber: o Pico Ruivo, o mais alto da Madeira, e o Pico do Cidrão. Este último mais não é que uma serra inacessível ao homem, constituída por rocha basáltica, negra e dura, recoberta de cavernas abertas e semelhantes a bocas escancaradas. Desta forma estão reunidas as condições para que naquele local se desenvolvesse uma lenda denominada a lenda do Bicho Cidrão.

Contam os antigos que,

em tempos remotos, um pastor, acompanhado do seu fiel amigo cão, havia habitado naquelas paisagens abruptas e quase inexpugnáveis. Habitado àquelas lonjuras feitas de escarpas, o cão fiel tornara-se tão bom saltador quanto bom guardador de cabras e rebanhos. Um dia, aquando da recolha do rebanho, o cão, na busca de um animal tresmalhado, despenhou-se, soltando um uivo de dor imensa. O pastor desesperado com a perda do seu companheiro da vereda, fez-se eco do uivo do cão e amaldiçoou a mãe natureza.

Câmara Municipal de Santana

Felicita a população da Ilha
Continuamos a trabalhar
na construção
do futuro

SNACK-BAR
MAR E MONTANHA
MINI MERCADO
TURISMO RURAL
SERVICO DE TAXI

☎
968062648 • 291572616
SÍTIO DA ERMIDA - ILHA

MANUEL NETO
CONSTRUTOR CIVIL

Apoia o desenvolvimento da Ilha
TELEM. 964073657